大光報

內政部登記新聞字第七〇三四號　中華郵政登記認爲第一類新聞紙　廣東郵政管理局執照特字第一二八號

總社

社長：陳錫餘
總主筆：曾復明　總經理：陸慧生
協理：王甘良　主任編輯：宋郁文

社址：廣州光復中路七六號
電話：經理室：一五七四三　編輯室：一七三六二　營業部：一一八八五

粵東分社：興寧興事出路
粵北分社：連縣井頭街
粵南分社：信宜環隆墟
粵關分社：韶關民權路

今日出紙兩大張
報費　零售每份國幣四十元
訂閱　每月每份國幣一千二百元
外埠另加郵費

中華民國二十八年七月七日創刊
新聞紙第二一一八號

人間鹽梅　美味無雙

美香 和味 辣椒醬

逢伙食店有售　每瓶六十元

美香園味料廠　廣州仁濟路海珠街電話：一六〇四五

軍委會幹訓團武漢第一團各期同學叙餐啓事（一）登記處：【甲】第二方面軍司令部何秘書家杭【乙】將軍西九號四樓朱專員學賢【丙】文明路十四號三樓黃幹事景新（二）聚餐地點：惠愛西路西園酒家時間：十月廿八日下午三時（三）發費暫定每人壹千貳百元概由黃同學景新經手徵收并定本月廿六廿七兩日每日上午十時至十二時下午四時至六時爲登記及交費時間

力行中學招生

原址：曲江黃崗　現址：廣州中華中路學宮街

學級：高中一年級及各級轉學生
報名：即日起至本月廿五日止每日上午八時至十一時下午一時至五時分在（一）財政廳前青年書店（二）十八甫西路四號梁贊元醫務所報名
考試：假座蓮塘路中正中學舉行

董事長李漢魂　校長吳菊芳（簡章備索）

[illegible]加者希特別注意

勤商雨廣船舶總管處廣州分所貼封僞用[illegible]奇號輪原僞本公司物業有各種證件僞憑無論何人不得買名領用如有買受[illegible]電甲質及轉移登記等項依法當作無效除另呈請憲局究辦外特登報聲明

查本公司自置[illegible]自由輪號自敵寇南侵即直接參加抗戰編爲第四號勇江防艦經江會之役後派守中山河首民廿九年中山淪陷遂被截斷四邑歸防路線爲避免爲敵乃駛往香港因國際關係迫得依港政府法定手續暫改名建[illegible]號迨香港又陷破壞沉沒旋被敵人撈用更名爲成和一號自日本投降抗戰勝利該輪駛返省河由[illegible]

工商航業公司啓

復旦大學校友公鑒

太平南路四五號二樓榮漢公司

百粵重光校友來穗者衆同人等茲爲聯絡感情起見定於本月廿六日下午五時半假座太平南路新華酒店樓下藍鸞餐廳舉行叙餐凡我校友務希踴躍參加並轉各校友知照向下列地址登記購券爲荷（一）發券每張壹千弍百元（一）第十甫二〇號南華筆行（二）杉木欄四五號光[illegible]視廠（三）西[illegible]四三八號宏豐行（四）長堤廣東省銀行西湖辦事處（五）高第路六五號新華筆行（六）[illegible]

發起人　夏山校　司徒賢　梁紹式　吳澍柏　陳恩成　甄淮　蔡天戈　侯甘澍　陳弘　呂可權　許學卓　方文槐

廣州復旦中學復校續招 高中 初中 小學 各級生

（一）報名：由即日起（二）試期：本月廿八日（三）臨時校址：西關多寶路一六二號（四）簡章備索

廣州中國銀行通告

本行停廣支有七年[illegible]門[illegible]復業[illegible]項希逕向該處探詢無任[illegible]特此通告

本市行址長堤大馬路　電話　經理室一一八〇三　營業廳一一八一八　一一八五〇

廣東省銀行通告 回市舖屋業主注意

騰信字第一五九號

凡有舖屋在本市前被僞民業會代管收租或由僞廣東省銀行代管租務者希各業主於十月廿二日起至十一月五日止携同各該舖屋契証（應各備影片一份）到本行信託部驗明登記以便呈請政府核准交回管業

總行信託部地址西濠口

廣州市政府公用局佈告

田總字第〇六□號

查本局新訂汽車行駛季捐征收章則業經呈奉市府核准施行在案本年冬季汽車季捐現經開始征收茲將征收章則摘列於后特此佈告週知[illegible]附設中華北路軍警聯運局廣州區辦事處內征收（一）凡本市軍公車輛持有機關証明文件者概免繳納季捐（二）凡本市私人自用及營業汽車一律照章繳納行車季捐以裕車收而維路政（三）征收冬季行車季捐期由即日起至十四年十一月三十日止逾期十日以內者按該車季捐費加一成處罰逾期在十日以上不滿二十日者加二成處罰[illegible]依次遞加不滿十日者仍照十日計算（四）凡未繳冬季季捐者希即前來辦理登記及繳費并在行驗證十加蓋戳印并發還收據以備查驗如逾限期仍未繳納行車季捐者一經查出即行吊銷該車行駛證以示儆戒（五）本章則自呈奉核准後公佈日起施行如有未盡事宜得隨時呈准修改之

中華民國三十四年十月廿一日　局長黎尚武

律師陳新芳受任興發紙店祥記老飯店暨司理人仇世榮君爲常年法律顧問

如有侵害該店及仇君信用名譽財產營業及一切法益者本律師依法負保障之責

事務所：西堤聯興街大碼頭二樓

江門 陽江 水東　客商 請搭 堅固 快捷

岳飛輪 定期

夏曆九月十五日　國曆十月二十日　啓行

江門辦事處　堤中路二一六號式樓
水東辦事處　忠良路

江南船務行謹啓

律師朱安瀾受任祥興染料工業原料及紗綢布疋號暨司理人葉鑑基君聘爲常年法律顧問通告

本律師受任本市光復南路壹百二十六號祥興染料工業原料及紗綢布疋號暨司理人葉鑑基君聘爲常年法律顧問該號及葉君之營業名譽信用及財產一切法益本律師當依法負保障之責　朱律師事務所光復北路二十五號

律師黃倬羣回市復業代聯合堂置業聲明

[illegible]

教廳立案 長城中學續招新生

本校創設於民國十四年抗戰後遷西江羅定茲以國土重光特遷返本市復校校址暫設逢源路并續招左列各年級生（甲）高初中一年級新生暨二三年級插生（乙）小學部各年級男女生

報名地點：（一）逢源路本校（二）樹欄路詹成圭號（三）西湖路文光印刷局

試期展期十月二十四日上午十時半

教廳轉部立案 金陵中學復學招初高中暨附小各級生 金城大學復學商學院各學系招生

址：中華中路〇二號之一即開始報名將於十月二十八日再舉行入學試驗附設計政夜班

校董　文科陳立夫　鄒魯　梁寒操　蔡勁軍　錢大鈞　陳濟棠　徐景唐　高劍父　甘乃光　陳樹人　張惠長　鄒殿邦　法律實教有博士法學院院長東若勳　女代表法律實業碩士吳琛鳴

廣東省立藝術專科學校招生

本校現設有音樂美術二科凡自由區公私立高中畢業生得依章申請甄審免予初試申請期限至十月底止簡章報名處在惠愛中路十一號黃園文化企業公司

中央衛生署醫師證書醫字五〇〇〇號
廣東省衛生處醫師開業執照醫字第二〇〇號

中央註冊醫師

黃本翔

抗戰時遷入臨時省會部關繼續執業現復員市在惠福東路廿號大佛寺前

照常應診　專門小兒科內科理花柳

電話壹壹柒式陸

民族日報改期出版啓事

本報原定昨（廿一）日出版詎正開印間發動機忽然損壞迫得改期俟發動機修復然後定期出版恐勞閱者懸念今謹此佈知並致歉意此啓

南方商業專科學校附設職業訓練班招生

[illegible]

省立執信女中復課招生

（一）招收高初各級轉學生（甲）報名：十月十八至廿四日（乙）考試：十月廿伍日（丙）臨時校址：寶華正中約十號（東沙路校舍布置妥即遷原址）（二）舊生統於本月廿四前來校登記

校長許崇清

徵求房屋

茲擬在漢民路或太平南路惠愛中路及西湖路一帶租用房屋一座（或僅二三樓乃破爛而需修理者亦可）如有居屋願意出租者請通知漢民路卅八號遠東新聞社祥接洽可也

精造假手假脚

本技師專配假手假脚及矯正軟脚曲脚歪脚背駝背者裝配後即能自由動作殘缺同胞欲裝配矯正者請駕臨面議是荷

廣州第十甫廿八號王伯泉

廣州市國術協會復會啓事

本會現擇定一德路門牌三百十十號二樓後座爲會址經呈請當局備案凡會入會會員希于每日上午十一時至下午一時到會報到爲荷

會長李彥良啓

廣州 梧州 輪渡

復員

十月二十二日上午十時往梧州　即日在仁濟路四十號收貨

建國公司　電話一二三五九

西江皇后　永利快輪　拖帶

省梧 明德渡

鐵定國曆十月二十四日　夏曆九月十九日上午十時啓航

順搭　容奇　綠步　太平　九江　南江口　肇慶　廣利　都城　德慶　悅城

實力護航　安全快捷、客票貨脚、特別從廉

明德船務行啓　即日收貨

總行　長堤大馬路一四三號　電話一五一二七六
分行　收貨及售票　同安長堤碼頭　電話一六二二三

繡龍　龍山

機帆

定期行走

廣州灣 海口

十月廿四準於廣州開行　即日售票接洽

代理處
義生和　一德中路三一六號　電話一六零二五
一德西路四十零號
永光行　電話一一四七三
萬祥行　仁濟南街七號光華行內

建成船務行　一德西路九十五號四樓　啓

鄧冠雄律師受任建成船務行常年法律顧問

廣州汕頭線錦龍機帆不日啓航請注意開航日期

如有侵害該行一切法益者當依法盡保障之責　事務所：一德西路四九五號　電話：一五零七五

擴展營業 增設三樓

涎香大酒家

新型雅座　佈置貴族式　設備時代化

在早刷新各款午茶趨時夜陣新源容市中點　源源　大貢獻　晚飯消夜　尤以

四式

聯歡爲最大不計成本在意犧牲聯歡菜

惠顧君子請臨乎來　地址漢民北路一九號　電話一三一九四

本報廣告部設計

律師包天放受任沙灣何生利農場常年法律顧問

如有侵害上開當事人一切法益本律師當依法負保障之責

事務所：長堤大馬路三二六號二樓電話：一五〇九七

律師包天放受任

市橋韓潮聘爲常年法律顧問嗣後如有侵害韓君名譽法益者本律師當依法負保障之責

事務所長堤大馬路三二六號二樓　電話一五〇九七

本報廣告部設計

律師錢銳鏞受任海珠南路二十三號又興糖麵行常年法律顧問

聘任人一切法益本律師依法保障之　事務所一德西四三七號電話一四二六三　漢民北二號二樓電話一五〇〇六

律師錢銳鏞受任方村謝至愛堂常年法律顧問

聘任人一切法益本律師依法保障之　事務所一德西四三七號電話一四二六三　漢民北二號二樓電話一五〇〇六

律師朱安瀾復業受任仁濟西路永德行常年法律顧問通告

律師現受任仁濟西路四十五號永德藥材行聘爲常年法律顧問該行營業名譽信用及財產上一切法益本律師自當依法負保障責　朱律師事務所光復北路廿五號

律師朱安瀾復業受任協昌行金鋪常年法律顧問通告

律師現受任十九甫壹百號協昌金鋪聘爲常年法律顧問該號營業名譽信用及財產上一切法益律師當依法負保障之責　朱律師事務所：光復北路二十九號

律師朱安瀾復業代遇安堂買屋通告

據稱憑中買受劉孟槐（一特別受權代表劉李漢）屋兩間坐落大濠街第四號第六號所有上蓋連地四圍墻壁俱全又買受相連帶河路一百四十號舖底經交定訂期本年十一月二十七日交易如有爭認異議各項轇轕請交易期前向賣主理妥交易後與買主無涉除標貼外請代登報通告　朱律師事務所光復北路廿九號

律師朱瀾安復業代光復堂買舖通告

據稱憑中買受黃寬（一特別受權代表人李妻黃朱氏）舖底批期租賃一間在中華中路二十二號所有上蓋連地四圍墻壁俱全訂期本年十一月一日交易該舖如有糾紛轇轕請交易期前向賣主理妥交易後與買主無涉除標貼外再據賣主稱該舖紅契及登記圖章俱遺失當立章補印及契同交與買主等語外請代登報通告

律師朱安瀾復業代成英堂買舖通告

據稱憑中買受余某中（一特別受權代表人何惠興又名何芳）壹間坐落大新街式玖伍號原有大小街[illegible]期騎樓上蓋連地四圍墻壁間俱全交定訂期本年拾月廿四日交易該舖如有糾紛認異議各種轇轕請交易期前向賣主理妥交易後與買主無涉除標貼外代通告登報　朱律師事務所光復北路二十五號　通訊處餘善里城記庄

律師朱安瀾復業代合興堂買屋通告

據稱憑中買受張蔭（一特別受權代表人張昌黃禮）屋一間坐落靖段華德里十七號所有上蓋連地四圍墻壁格俱全經交定訂期十一月二十一日交易該屋如有異議[illegible]請交易期前向賣主理妥交易後與買主無涉除標貼外請代登報　朱律師事務所光復北路二十五號

律師司徒豪代利民堂黃石村梁耀廷業權聲明

據稱市中九街廿二號一屋係於去年三月間憑中承承福遺下物業[illegible]查閱報載女律師蘇漢代恩文聲明借詞該屋係承福遺產[illegible]法律所不許且又意令該佳客限期搬遷尤屬濫[illegible]請代駁斥[illegible]函外合代聲明

律師陳大年代德昌堂聲明業權

據稱本堂置有[illegible]

律師[illegible]可興受任一德西路勤興行暨司理張仲棠君法律顧問

如有侵害該行及張君一切法益者本律師當依法負保障之責　事務所一德[illegible]〇號　電話一七一三

律師李耀秋受任李務本堂碼頭常年法律顧問

事務所：越秀北鴻裕道十七號

鄺鐵公律師代同慶堂買屋聲明

據稱憑中買受余得堂余介買入永和堂甄[illegible]屋業乙間坐落本市德宣路段西廂街卅四號原在公園路四十二號坐東向西所有上蓋地四圍墻壁磚瓦木石門楣一概俱全並經照會圖証經交定立帖準期十月廿三日立契交易如對上開屋業有轇轕糾紛關係及典當按揭等希於期前向賣主余得堂余和介理妥一經交易與本堂無涉除標貼外合代聲明如右　事務所：文昌路賢坊二十一號　電話：一四一〇九

律師包天放代練誠德堂練達收回業權

[illegible]

律師鄧不奴返市復業

承辦民刑訴訟產業轇轕買賣及其他一切非訟事件　事務所：惠福東路惠新東街二號三樓

律師梁錫鴻代新粵船務行買汽船聲明

[illegible]

律師陳書策受任市橋聯生祥常年法律顧問並代租舖通告

現據聯生祥司理到稱現租受市橋海傍路原日勝利隆鋪位全間經營穀米雜貨准於本月廿八日開業如有勝利隆糾轕未清請於廿八日前理妥一經開業與本號無涉等情前來合代通告

本律師現受任市橋聯生祥聘爲常年法律顧問嗣後如有侵害該號一切法益者本律師當依法負保障之責此告

事務所：長堤一八三號二樓電話：一三二一八（不日遷回西濠口嘉南堂四樓舊址）

律師潘伯堪受任

聘請爲常年法律顧問如有侵害上開各店號等信譽及一切法益者本律師依法負保障之責此佈

中山縣潭洲市廣益糖廠馮宣武君　順德縣容奇廣禎油店　潭洲市平安米店馮宣武君

事務所大新路二七一號　高第西約口復興建築公司內

律師潘伯堪　潘敬祐回市復業受任

長堤泗欄通衢泗棧炭店及邵炳君　一德西路德興棧和生炭店及邵二君　長堤海珠戲院對面合棧柴炭行及邵富艮君　第十甫秋記信甜品店及張日君　海珠南路恒光食物店胡恒君　順德容奇馬路和棧號及邵富艮君

聘請爲常年法律顧問如有侵害上開各店號等信譽及一切益者本律師依法負保障之責此佈

事務所：中華南路高第西約口　暫設大新中二七一號　復興建築公司內

律師李湜芳代天心堂參茸行通告浩隆號

茲據天心堂司理人郭稱本堂租受[illegible]五十五號門牌[illegible]通告如右　事務所太平路一九一號　電話一七三六六號

律師湯卓元陳書策代長沙葉聯合二宅清火眼丸並無改裝聲明

現據當事人葉聯合二宅葉均到稱高祖葉耀千清道光年間在長沙創設葉聯合號獨製清火眼丸行世垂百餘年因功效卓著馳名中外前曾分設省港枝店利便海外僑胞採購嗣因抗戰軍興先後停業以致用家無從採辦殊失利物濟群本旨本宅主人有見及此特將內地總發行處于廣州長壽西永興街[illegible]代爲登報聲明[illegible]　湯律師事務所惠愛中路桂香街十五號　陳律師事務所長堤一八三號式樓電話壹叁叁壹八

正面　背面

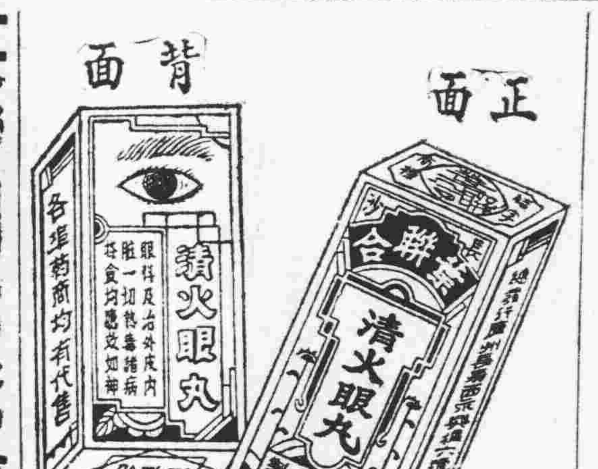

某機關招考繕寫員啓事

1.名額：[illegible]　2.資格：凡高中畢業或具有[illegible]程度　3.報名期：自[illegible]　4.報名地點：[illegible]　5.報名手續：自行繕具履歷片一張郵寄或自行繳交　6.考試地點及日期：另行公佈　7.考試科目：（1）黨義（2）國文（3）[illegible]

律師潘敬祐代垂裕堂買地通告

據稱憑中買受[illegible]　事務所：暫設大新中路二七一號

律師莫廷藩代何行年斥駁盧發祥通告

據稱報載盧發祥[illegible]大新路一九六號鋪及傢具[illegible]被駁回[illegible]特代通告

律師梁宗武潘鐵代健耀堂買舖聲明

據健耀堂到稱憑中買受曾毓樂業[illegible]合代通告如右　梁律師臨時事務所[illegible]電話一六〇七六

買屋

本堂憑中買受盧汀堂[illegible]

重要聲明：

[illegible]

浩隆催告天心堂交舖復業啓事

[illegible]

徵求舖位

如有一德路海珠南路太平路及西關上下九路繁盛地區鋪位出賃或出頂者請即通知下九路廿一號二樓順華行商洽爲荷

海珠橋脚各舖屋業主注意

查本市永漢通津新沙直街愛育東街一帶鋪屋前遭日寇焚毀[illegible]原日鹹點同業公會聯義堂　新沙直愛育東街一帶業主仝啓

胡慶昌卿雲啓事

弟現已返順德甘洲外村蓮塘若胡貴福堂家居希各友好惠賜佳音俾趨拜謁至感

曾耀庭先生鑒

家兄宗濂現在梅縣請示會址以便往訪廣州中國農民[illegible]

有大地毡出讓

請到[illegible]電話一四[illegible]

買鄔紹成堂名騮岡大坦圍田通告

本堂憑中買受番禺第二區南村鄉鄔紹成堂鄔妹日置受業土名騮岡大坦圍田乙坵稅壹拾壹畝壹分五厘七[illegible]訂本年十月廿[illegible]除標貼外特登報週知此佈　郭和堂啓

代郵：陳鑑成張步先葉穎基陳可章陳黎光兄鑒

去年[illegible]北江[illegible]請[illegible]函示信寄縣地方行政幹部訓練所爲幸　羅定陳子艮啓

承退股聲明

[illegible]林名樹[illegible]承退股　林名樹　陳德　合成堂　同啓

買屋

本堂[illegible]

遺失啓事

[illegible]

結束聲明

[illegible]

催業主陳崇德堂收租

[illegible]

測量形圖遺失作廢

[illegible]

華北日偽財產凍結
日僑一批將運返國
我軍渡過漳河向北推進中

【本報二十日特接北平美新聞處電】政府代言人稱：所有華北日人及偽府之財產，已於二十日完全凍結，附近各區之日軍，亦繼續繳械中。中央銀行現已接管日德偽銀行，其中包括德亞銀行、北平正金銀行、偽儲蓄銀行等。

【北平二十一日美國新聞處電】代表中央政府之孫連仲將軍稱：「所有華北日本及偽政府之財產，已于今日凍結。在天津方面等 返國之日人共五千餘人彼等准許携帶私人財物五磅，包括公債及股份。其中有一批日人將承輪返國，此批輪船曾載運前在日本被迫做苦工之華人一千七百名返國。

【重慶廿二日中央社電】據軍委員會息：（一）我孫連仲司令長官所屬之馬法五，胡伯翰等先頭部隊，於一月二十日渡過豫冀交界處之漳河，繼續向北推進中。（二）據顧祝同司令長官電稱：日軍第一三三師團第六十二獨立旅團及第九十一獨立旅團一部，共計三萬二千餘人，業經我分於浙省之杭州，吳興，蕭山及蘇省之松江，將其解除武裝，順利完成。（三）據薛岳司令長官電稱：本戰區投降日軍，計偽第十一軍團部及直屬部隊，第十三師團，第五十八師團，第七步兵獨立旅團，第二十二獨立旅團，第八十四獨立旅團，第八十七獨立旅團，共計七萬一千二百一十九人，業經我先後解除武裝全部順利完成，

【南京二十二日中央社電】空軍第一路司令官張廷孟二十二日上午由京飛台灣視察，空軍接收近況，偕行者有參謀趙廷珍，黃龍□及秘書蔣一奎。

【重慶二十二日中央社電】委員長東北行營主任熊式輝，前由渝飛平轉赴長春，主持行營並佈置各項接收事宜，茲以要公 商，二十二日下午由長春飛平轉抵渝。

金九返韓復國
五萬韓光復軍
臨時政府聲明金九革命目的

【重慶廿二日中央社電】頃據韓國臨時政府當局鄭重聲明，昨廿一日報載中央社訊：據美新聞處合衆社十九日電，其內容該政府主席前所發表之談話，甚多出入，願申申如左：（一）金主席之行將返國，純以五十餘年從事獨立運動者之身份。（二）金主席係獨立黨之領袖，渠領導該黨乃以民族主義爲主臬，此與目下韓國本土之民主黨宗旨相吻合。至謂該黨是目前民主黨、社會黨、共產黨之前身一節顯係訛誤。（三）此間臨時政府政權由各政黨參加組織之，至於金主席之返國，渠本人曾一再聲明，渠是否將在未來之韓國政權中，屬於領導地位一層，決不予考慮，惟以全國民意爲依歸云。

【重慶廿日美新聞處電】據合衆社訊：由金九爲首之「朝鮮臨時政府」發言人稱：該委員長業已授權在中國境內組織「朝鮮光復軍」十五萬人，該發言人稱：自中國境內投降日軍中，挑出韓籍士兵，改組爲「光復軍」，事已得中國當局之許可。

委內瑞拉政權
已落革命黨手
革命政府實行民主

【加爾加斯廿一日美國新聞處電】三日前推翻委內瑞拉政府之革命委員會秘書賓耐達，今日於接見記者時稱：革命委員會與各國親睦之關係，且已致電，拉丁美洲各國，解釋委內瑞拉之革命行動。復據美聯社消息：各國對委員會之反對業已停止，故其結果，已使各國實際上認可委內瑞拉之政權已入革命黨人之手。據美聯社消息：戰鬥今續在加爾加斯進行中，惟首都經在總統府一日之爭奪戰後，夜間已較爲平靜。委內瑞拉老社會主義黨領袖及經濟學家彭退各特，已担任臨時委員會之主席。據宣稱：委內瑞拉將舉行五十年來之首次充分自由之選舉，決定未來之政府。賓耐達於記者招待會中稱：國家行政機構當依然不變，各部明日將在過渡領導之下開始工作。渠稱：委內瑞拉於近代史上，無一開檢查之事，以此爲首次。渠稱：用以作爲播發新聞電報之電台，可無庸事先核准。賓耐達稱：委員會擬即行開始研究新選舉法之準備事宜，並設置國民會議草擬新憲法，準備普選，國民會議將定明年四月召開，並決定普選日期。

美在農粮會建議
設國際穀倉
中英美聲明促進人類生活

【本報昨晚特接重慶廣播】聯合國農業粮食會議，中、英、美三國代表同時發出廣播，謂此次會議，將設法盡量提高人民生活水準。

【重慶廿二日中央社電】據美新聞處魁北克廿一日電，美國農業團體之主席及出席聯合國粮食及農業組織美代表團之顧問等，昨建議成立一國際穀倉，以儲藏剩餘之穀物，農業團體領袖等認爲國際穀倉可以作爲一種世界商品貸放公司，對需要各國接濟粮食，刻已有十個委員會開始討論特殊之建議，以提高營養不良人民之營養水準，并穩定各國商業，農民之經濟狀況，粮食農業組織之工作，是否僅應限於解決第一年所發現之問題，或將引起爭論，美農業部經濟專家愛斯凱博士立時派遣科學家及技術家之「工作隊」赴受戰爭蹂躪及落後各國幫助促進粮食生產，作爲饑餓戰鬥第一步驟之一。

我國將劃分五十一行省
中央正派員勘查中

【本報昨晚特接重慶廣播】我國省區重劃，現正在考慮中，昔日省區之交通、地理、及行政上有不適合者，將加以改善。現當局已派員赴各地調查，計劃將來我國劃分四十二行省，（東北九省除外）。

隴海路在趕修中

【徐州二十二日中央社電】據交通界息：隴海鐵路東段自被匪破壞後，軍事交通人員得地方人民之協助，極修復，刻徐州至連雲港，除黃汜區橋梁爲物力及時間限制尚未架設外，全段業已通車。津浦南段自九日晚起爲匪破壞數段，明光、臨淮間及蚌埠宿縣間路軌橋梁已收復。惟宿縣徐州間尚有三十里路基毀壞，正加派員努力趕修中，徐州濟南車已迄至□縣。

美丁寧上將創飛行紀錄

【重慶廿二日中央社電】據美新聞處華盛頓廿日電，美陸軍第二十航空隊司令丁寧一級上將，率超級空中堡壘三架自關島經印度飛抵華盛頓，全程一三二〇五英里，實際飛行時間共六十小時十四分。三機自德法蘭克福直接飛行，中途未停，時間爲二十小時二十六分，此爲德美間之轟炸機，首次不着陸飛行。

俞飛鵬離濟飛徐

【濟南廿二日中央社電】俞部長廿二日下午二時半乘機離濟飛徐，俞氏此次赴青濟兩地視察，對山東鐵路公路電信等交通情況，已有深刻了解，關于接收及恢復工作，亦有相當調整，此行甚爲順利，行前省府秘書長牟尚齋代何主席設宴招待，牟楊副總司令業孔，秘書長及交通部來魯接收人員均到機場歡送。

美國務院重視
新知識交換
美新聞政策將繼續執行

【重慶二十二日中央社電】據美新聞處華盛頓二十一電，美助理國務卿班頓（負責溝通文化工作），昨日於國會說明國務院擴展美國人民與他國人民間知識及技術交流，現有之計劃，渠稱：乃此外交方面之新趨向，使世界人民彼此相互接觸，如情報及技術與科學技術之彼此溝通，促進前所未有之國際了解。美國務院情報處之目的，乃補充私有新聞機構工作之不足，并以官方發表文件之全文傳達國外，並就私有新聞機構所力不能及者，予以多方協助，戰前我駐外使節有時，對任何情報均漠然不知，美國戰時情報

史迪威路中印油管
將成陳跡
其價值將留待評判

【重慶廿二日中央社電】據美新聞處紐約先鋒論壇報訊：從各種跡象觀察，史迪威路將仍還原成爲荒莽，以廢鐵出售。中印油管，亦將廢棄而拆卸，使命既已完成，縱已成爲荒路，而在雨季時養路及所費甚大，而不能實現使其爲印緬間永久通商聯繫之希望。濱緬路若經中開闢，史迪威公路亦不能與其競爭，中國海口既已解放，自不再需要聯結加爾各答與昆明間之油管矣，中印油管原未作長期打算，許多部份均爲臨時輕便裝置，至于史迪威路之價值究竟如何，只有留待將來之軍事專家判斷。史迪威路之最後一批車輛，已于本月初抵昆明，中印油管最後輸送之汽油，將于本月底全部撤回印度，尚有租借物資五萬噸，現購物資一萬噸及卡車七千輛運來華，因租借法案現已停止，中國尚有另行協商現購，俟售價商妥後，將由水路運華。

法總選即可揭曉
多盼制定新憲法
選民女性較男性爲多

【巴黎廿一日中央社記者徐兆鏞電】法國自一九三六年五月以來，今日首次舉行總選，巴黎城內各投票場所，男女均井然有序，除各政黨黨員自擴音器中作最後呼籲外，即展開熱烈競選，一般估計，以是當時，據最近統計，有權選舉之公民，總數爲二千四百零二萬二千一百廿九人，其中百分之五十三係婦女，百分之四十七係男性，由是而言，法國婦女于有史以還，首次獲得選舉權中，在人數上即超過男性，雖其票數尚不致有改變政治傾向之影響，二千五百八十八人係女性，投票于晨八時開始，至午後六時結束，投票地點，均設于鎮村各隊之學校內，以是各校學生放假一日，投票人至投票地點後，即選人呈其有選舉權利之證件，然後獲得投票紙兩份，及信封一個，投票紙之一作複決二項問題之用，另一則作選舉議會候選人之用。按照法國總選規程，投票人僅能自各政黨所提之全部候選人名單中選一黨之候選人，不得自各個政黨之候選名單中加以推選，投票者于票內標明被選入名，然後置入信封內，再以選票放入另一箱中，由內政部集中登記復決及選舉之結果，每區投票結果加以揭曉，將以兩項電報告某政黨所得之票數，另一報告復決二項問題中之是或否，須以投票程序之繁冗及交通工具之缺乏，總選結果，暫將延至明日，始能完全揭曉。

【巴黎廿一日中央社記者徐兆鏞電】今日深晚法內政部所發表之公報稱：全國總選中棄權者數在百分之五至百分之廿五，尤以女性爲然，關于複決一項，據巴黎投票局部計算結果，贊成一院制者居多，至於投票之第二項，據巴黎區非正式報導，除聖出尼一地外，人民共和運動及共產黨有獨勝之望。

【重慶廿二日中央社電】據美新聞處巴黎廿一日電，最初揭曉結果，本國普選指陳選民一致盼望制定新憲法，以建立第四共和國。美聯社訊：索姆省六十處之選舉結果如下，五千零十五選民贊同建立議會，草擬新憲法之建議，反對者二百零三人，婦女參加選舉，爲法國歷史中之空前創舉，近日氣候良好，故一般男女，均出外投票，選舉結果如何，本日戴高樂不願首次參加選舉，戴氏之臨時政府，將于下月六日以其權力移交新會議。按法國法律前曾禁止軍中人員投票，全部結果，須至明日晚始可揭曉，百分之八十五選民，均曾投票。

【本報昨晚特接雪梨廣播】法國人民意見皆欲正式總統未成立前，請戴高樂爲臨時領袖。

【巴黎二十二日中央社路透電】迄今晨五時卅分止，官方已統計之票數，以社會黨屬首位，共獲七八六七八七票，次爲共產黨得六四〇九八一票，人民共和運動（進步天主教黨）五七六八八五票。

周貽春視察收復區農業

【滬廿二日中央社電】農林部長周貽春廿一日自渝抵滬，趙司長傑全，秘書徐輔治，技正徐正英隨行，周氏此次來滬，係視察收復區農、水產、蠶絲、棉產等事業，周氏暫假中央銀行辦公，召見該部遣滬人員，聽取接收報告，並作指示。

美研究確定大戰告終日

【重慶廿二日中央社電】據美新聞處華盛頓廿二日電：衆院法制委員會，明日開始研究正式確定大戰告終日期之法案，主席霍布士稱：小組委員會對此問題，有二十餘法案，均尚未決定，許多戰時法律，亦將俟大戰正式告終日期確定後即行廢止。大多數法案即均主張以日本接受盟國投降條件之八月十四日或日本正式投降九月二日爲大戰正式告終之日。

日皇・近衛・重光葵
或列爲戰犯
日戰犯人數將增至六千名

【本報昨晚特接重慶廣播】日皇，近衛，重光葵等，將被列入戰犯審判名單之內，日本對此提出反對，謂投降條件中，無此條件云。

【東京二十一日美新聞處電】今日麥克阿瑟總部之軍法官加爾班特爾上校稱：大約一月內東京將開審戰爭罪犯，並同時在馬尼拉開戰爭罪犯審訊法庭。彼又說：即日本皇族亦不能免於戰罪之控訴。加爾班特爾將被委在馬尼拉提訊山下奉文之檢官。據稱：現名單上所載之二千名戰爭罪犯，將增兩倍，且將不舉行集體審訊，且估計至少需時一年始審訊完畢。加爾班特爾將戰爭罪犯分爲三類：（一）政治——犯有掀起戰禍之政府人員，工業家及宣傳者。（二）軍事——命令或許可或縱容部屬犯戰罪及舉行之司令官。（三）對盟國戰俘加以虐待之人。

國際新聞社記者羅濱遜，昨日由馬尼拉來電稱：加爾班特爾檢察官曾與麥克阿瑟將軍作多次之會議，加氏將于一兩日間押解本間中將（本間正在被控負責「死亡進行」之一次暴行）。羅濱遜稱：「報載數千戰爭罪犯將于最近六十天內解來尼拉審訊之消息，毫無根據。」美聯社記者林斯萊昨日東京發出電報稱：加爾班特爾上校稱在一定之地方公開進行歷史上最大之一次戰罪公判。

收復區工礦業
各省接收消息

【重慶二十二日中央社電】經部對於魯、豫、晋區工礦接收處理事宜，曾派楊公兆爲特派員，近因辦法上之便利，特於特派員辦公處設兩分處，由派接收委員謝樹英兼駐晋分處主任，駐太原，秦瑜兼駐豫分處主任，駐開封。

【重慶廿二日中央社電】收復區經濟消息彙誌（一）湘省工礦接收事宜，經濟部派李景潞等前往主持，將接收醴陵，雲湖等煤礦及水口山鉛鋅，活錫錳礦等。（二）武漢水電船舶用煤極感缺乏，除運湘江煤礦存煤二千噸濟急外，經濟部將由京滬運煤接濟。（三）經部將近接收三井、三菱等在湘所設之各分公司及其企業組織，該部已電六戰區長官部並經與中央銀行洽定，於接收三井等金融機構時，該部將派人參加協助，藉以調查其內容真象。（四）九江方面經部已派朱洪勳接收利中紗廠。（五）李叔明已被派香華中振興華北開發二公司，武漢現因乏煤，南下至岳陽火車燃料如能用柴，岳陽至衡陽間係用柴油洩引機，速度甚緩，僅能載客，載重量亦少，北至信陽近已通車，信陽以北正設法修理中。但仍只限軍運，至該地附近水運，仍未暢通。（七）盟邦人士在上海之廠產，經部已允由原業主接受，但並非即已交還，該地工業設備多爲日人拆散，或移地點裝置，有移設在盟邦人士之工廠內者，將來業主追問，爭議定多。

史達林
將削減冗繁

【倫敦二十二日中央社路透電】倫敦每日郵報駐華盛頓記者稱：史達林不久即可擺脫一部份戰時工作，將較大權力交與外長莫洛托夫，史達林今後將日益成爲年高德重之政治家，而將冗務交由部屬執行，史達林戰前唯一職務，爲共產黨總書記，戰時爲蘇聯全國最高軍事統帥，人民委員會委員長。

日鐵路運輸數字仍頗大

【重慶廿二日中央社電】據美新聞處東京廿日電，日本官方繳予盟國之一書中稱：日本雖曾慘遭美機轟炸，其鐵路之客運及貨運運輸量，仍較一九三八年爲大，一九三八年爲統計數字，可用以比較之最後一年，每年可運客達八億八千六百萬人，貨一億噸，一九三八年運輸量爲客一百零九萬人，貨九八百萬噸。

英美罷工仍未和解

【本報昨晚特接倫敦廣播】英國及美國人罷工，仍不能和解，並有擴大之象。

蘇報批評美國
謂對日不嚴厲
并批英遠東政策

【莫斯科二十一日中央社路透電】本週末之蘇聯報紙，咸對英國之印度政策與美國之管制日本，作透徹之批評，某蘇聯評論家撰文，指摘本地政府均未採取任何更開明之政策，渠稱：英國刻表示毫無誠意，使印度獨立，日批評遠東多數解放國家之不滿意局面，并有剷除日本帝國主義之社會及經濟根源，亞洲人民方避免日本之再侵略，莫斯科報紙於上週內曾載有處理日本局勢之評論數篇，其主題爲日政府雖有變動，然政府分子協者仍居於位，而黷武主義及帝國主義者現雖修言民主而實正等候機會以重握大權也。日本現仍存反動及黷武主義化之目的，故仍爲和平之潛伏威脅，凡自日人掌握中解放之附屬國家人民，均希望此種問題方法，亟解決，從速予渠等全部國家主權也。

美墨成立民航條約

【重慶廿二日中央社電】據美新聞處墨西哥城廿一日電，美墨已成立民航條約，此爲最近兩國在華盛頓會談結果，該約規定墨西哥民航機得在美飛行，美機亦得在墨境飛行，雙方定下月繼續商談。

香港近海
一輪船被刧
指揮洗刧者爲一女子

大光34/10/23

【香港廿一日合衆電】英皇家海軍巡邏艇刻正搜巡香港附近海面追捕一曾率海盜于離香港十二海里海面刧一載客三百人之輪船之女子，該輪乃駛向寶安，追至中途，偽爲旅客之海盜，突執手槍及手榴彈，控制全船，並指揮船行方向，二十分鐘後，有帆船追近與海盜六人駛并劫其貴重物品，復向輪船搜查旅客，其所載之輪……海岸村莊，……帆，……香港……盜……

……總……于嚴密防衛下，……前于記……招待會中稱：……已離安寓。

阿發生反猶運動
美朝野甚表不滿
可能摒棄阿於聯合國

【重慶二十二日中央社電】據美新聞處布諾斯艾利斯二十日電，阿根廷于裴侖總理恢復政權後，於十九，發生反猶太人運動，裴侖派份子衝入布城之猶太區，擊毀房屋，毆若干路人，擁護裴侖分子十八日發起全國罷工之騷動，後警察巡邏巡行街頭，勸令政治團體保持鎮靜。

【倫敦廿一日中央社電】接星期泰晤士報訊：聯合國籌備委員會下月開會時，或將從新提出准許阿根廷參加舊金山會議一爭執，井可能決定禁阿參與未來之聯合國組織籌備委員會，甚至有評擊阿根廷之可能。兩週來阿境情形混亂，實使美國失望，於兩週之前，即已表示對阿之不滿，倫敦觀察家謂：美國人民極表失望，故將來美國在籌備委員會首先提出摒棄阿根廷之議，亦不足怪異。

已由美接收
日艦一百六十四艘

【本報昨晚特接華盛頓廣播】美海軍部昨日宣佈，在太平洋上又再接收日艦一百六十四艘，同時接收商船亦有一百萬噸之巨。

日賠款問題
美派遣特別團赴日研究

【華盛頓二十二日中央社合衆電】頃聞美政府特別代表團將于十一月之第一星期赴日，研究日本賠款問題，該團團長將爲鮑萊，渠乃盟國處理德國賠款委員會美國政府代表，拉鐵摩爾將任經濟顧問，美總統授權該團，決定日本人民最低需要，並以何種經濟方式始能供養日本國人民而又徹底消滅其再行作戰之能力。

大光 34/10/23

社論
「賣劍買牛」

戰時期，淪陷區域在敵偽統治下，因爲政治的黑暗，社會秩序自然不能維持，至於廣大後方和瀕臨前敵之區，政府肆應萬端，類多致力急要之事，一般軍力又多集中主要點線，若干地區，因情形的特殊，一時爲政治軍事力量所不及，遂使匪類潛滋，治安常有問題，更有政府因應環境，權宜從事，收編地方武力，給予名義，意在保衛地方，制擾敵後，藉作正面軍事力量之輔助，惟這種地方武力，常因品流復雜，未受嚴格訓練，掌握困難，且多自籌給養，流弊滋多，於是強派欵物、勒收規費、非法行爲，不一而足，若予裁縮解散，又易嘯聚爲匪，似此未著抗敵保鄉的成效，民衆轉不受了極大的騷擾，所以這樣的地方，治安還是一樣的不易維持。

現在抗戰初告結束，雖然已無前後方的分別，但治安秩序的必須維持，更爲廹切，因爲經過八年長期的戰爭，同胞飽經艱難困苦，唯一期望的是勝利的曙光一到，即獲休息生聚之機，現在就該是安定民生，恢復元氣的時候了，如果社會秩序不能安定下去，同胞當會大失所望，所以凡有乘着當局忙於接收陷區，部署建設之際，憑藉武力擾害地方的，政府就當極力予以勦辦，現在應該是化干戈爲建設的時候了，其誤入岐途者，「賣劍買牛」，正應及早覺悟！

至於曾經參加抗敵工作的武裝同志，尤須格外珍重過去光榮的業績，恪守紀律，靖撫地方，過去，大家做個抗戰的軍人，今後，大家更要做個建設的幹部，現在是總復員的時候，正規部隊就要縮編了，那些臨編置的隊伍，當然也一樣需要縮編的，軍政部陳誠部長說：「……任何國家平時皆無法有戰時之兵額，所以不能不在戰事結束之後，政府爲復員計，使所有官兵得由軍事幹部變爲建設幹部，致力之崗位容有不同，報國之機會，初無二致，今後我將加速工業建設，需要各級幹部數量尤多，凡編解官兵絕無失業之顧慮。」爲了爭取國家更光明的前途，爲了保持過去無上的榮譽，大家都應準備做個建設的幹部啊！

每日畫刊

我國空軍在美受訓

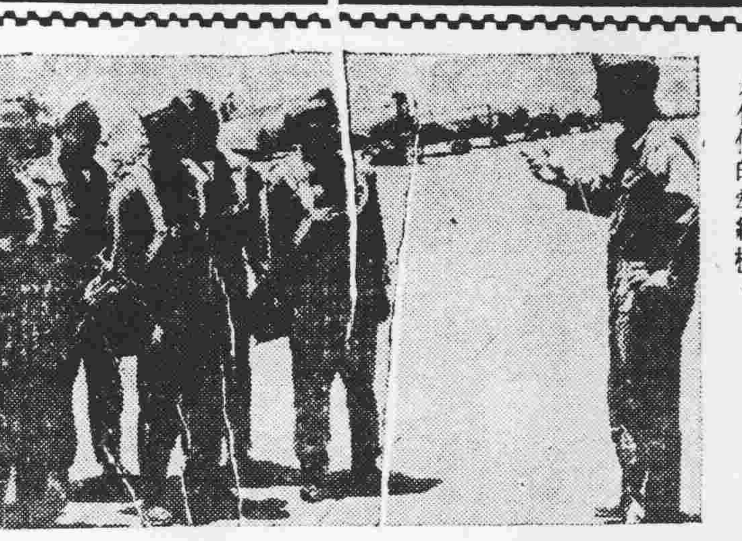

美國教官在對着一批赴美受訓的中國空軍學生訓話，排在後面的便是他們的教練機。

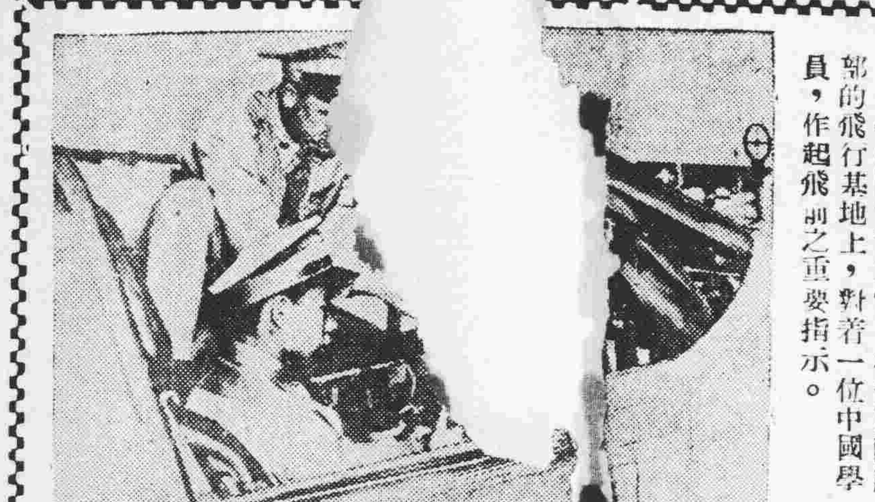

一位美國空軍教官，在美國西南部的飛行基地上，對着一位中國學員，作起飛前之重要指示。

爪哇漸平靜
印民軍仍聲言向巴港進攻
英法增兵越南擊退安南軍

【本報昨晚特接重慶廣播】爪哇方面衝突事件，已漸趨平復。

【重慶廿二日中央社電】據美新聞處巴達維亞廿一日電，印度尼西亞民族運動者已起而反對英軍之干涉爪哇，除非荷蘭允予獨立，將向巴達維亞前進，巴達維亞之市街，雖有經常之巡邏，表面安靜，實則內部革命份子甚爲活躍，荷蘭官員及其同情者，時刻均受威脅。泗水民族運動者之電台，並向巴達維亞之八民廣播，號召在都城武裝起義，最後宣稱：誓必粉碎荷蘭在巴達維亞之統治，蘇門答臘以東之勿里洞島，亦發生騷動，詳情不悉。惟荷蘭報導傳稱：「尚屬平靜」。

【雪梨廿二日中央社路透電】澳洲新南威爾士卡西諾之荷蘭兵營中之印度尼西亞人，除六名士兵及技術人員外，餘均離去，此等兵員四百餘人，刻被拘於四周滿佈鐵絲網，佔地約三英畝之區域。

【西貢廿一日美國新聞處電】今日及兩日前之英法聯合公報：謂第二步甲師之後續部隊，於十月十九日抵達此間，同日企圖攻入西貢之安南軍，已被擊退。

省參議會電請省府
迅向港府交涉·取銷限制進口

【中央社訊】省參議會，以香港當局限制人民進口，對於民衆復員，大有妨碍，特電省政府迅向香港當局交涉，取消限制赴港辦法，應准人民自由進口。原電如下：（銜畧）抗戰勝利，全面復員，各淪陷地區，已次第收復中，以香港一地受降最先，秩序業告安定，當地政府自應積極協[illegible]榮，乃近香港政府，對我返港同胞，忽加進口限制，迭經同港人民之請求，及引起各界人士之關切，香港當局似應加以注意，本月廿一日中美晚報載駐華英軍服務團胡佩上校，對該報記者發表談話：以香港住宅糧食等供應不易，於民入口，不能不予限制，並謂香港政府認定一年港有公務者。（如服務于香港之文員，在香港有生意及財產者，三在香港有親屬者，自不妨准其入口。又謂目前大半船，尚未有往來，香港尚未能進行經常之業，故香港政府，現在僅欲與香港復員有關之人入口，總上談話，當屬香港政府對限制問題之負責聲明，惟查第一點所稱服務人員，當地各機關團體之現職公教等人員，自屬例外，第二點所稱限制影響港口，是[illegible]受限制影響者，適爲第二點所稱之大多數人民，及第三點之較少人士，戰後交通不便，旅費奇昂，苟無工商業，及有關必要親屬照料，當[illegible]急急返港之希求，原香港向爲自由商港，中國居民至步，物華至多，且有助於香港繁榮者，厥功至偉。淪陷期間，備受敵人蹂躪，不甘作順民，置所業而不顧，間關跋涉，轉徙後方，比比皆是，今天日重光，和平奠立，無論爲工商業，返港門重整舊業，清理物產，均屬香港復原有關之人，亦即原有[illegible]港，從業於港，及其親屬，共同生活之港籍人民，今出口限制方式，務必使其提出機關之證明文件，或經若干之煩瑣盤問，則從內地回來之港民，一則以輾轉播遷，事隔多年，昔間或持有居住證，亦已遺棄無存，一則以中途入地生疏，各地又無音訊設立，專辦發證事供間機關，致無從獲得證明文件，與趨事盤問，事[illegible]俱在，證諸近日，由內地溢回港之居民，羈留中途，徬徨失措，非但與[illegible]復員招集人民復業之旨不符，更不[illegible]間內財之損失，其時地言，由同港人民在港已有住宅，而胡佩上校所言，爲軍事徵用，少數酒店及大廈宇，並無影響，該島自接收以來，與沿海各埠如汕頭，汕尾，港口廣州灣等地，已有各種船隻供貿易運輸，糧食供應，當有來源，若必俟各國輪船暢通，始允自由進口，經營工商業，勢必置人民復業工作于停頓，其財產之損失，將更甚於戰時，是香港政府目前規定之限制進口辦法，自表面觀之，似無妨礙，實則受限制而不能回港者，適爲有財產有生產有生意及有親屬之其正港籍居民，倘藉此指爲移民赴港，誠屬錯誤，爲維護民衆復業，保障人民權益起見，用特電達，查照，敬希迅向香港政府交涉，轉飭取消該項限制辦法，同復人民自由進口，而符勝利復員之旨，至紉公感，仍煩見復，爲荷，廣東省臨時參議會議長林翼中，副議長吳鼎新，西（一）印。

美國撥粵振款四萬萬五千萬
將停止施粥舉辦平價食堂

【專訊】廣東國際救濟委員會，於昨（廿二）日下午三時在該會招待全市新聞界，是日到有各報代表廿餘人，由該會主席鍾愛華，委員伍銳麟，及牧師汪彼得親自招待，商討救濟問題後，至四時餘始散。

鍾主席答記者詢謂：廣東省過去因兵燹關係，災情奇重，非急於救濟不可，現該會已與市急救會取得聯絡準備，初步工作，該會賑款之來源，多是美國援華會撥來，請求之款數額，總數爲四萬萬五千萬華幣，預備分配區，計汕頭及海陸豐佔四份，四邑四份，東西北江四份，廣州市區四份，截至最近美援華會已先後匯到六千五百萬元，此外加拿大援華會亦匯有一萬萬元前來，並指定專作辦理四邑災區之用，該會辦理救濟事項包括衣物，醫藥，衣服，住宿等項，關於食物，救濟，連日已舉行施粥。但大貧民粥湯多，腸胃必受異樣變化，故擬暫行停止派粥。準備在市內分在東西南北及河南等處設立公共平價食堂九所，以備勞苦大衆用最廉價換取飲食，如確屬貧民者，則半價收費，或完全免費，醫藥救濟已分由博濟，柔濟等醫院設有發給[illegible]療，現準備方便醫院內設置亂症療養，專爲治療霍亂症，則辦負定一百萬元，衣服救濟，將着重積極性，且備辦故衣分派，但須嚴格調查確因兵燹損失者，始能佔有，此項救濟，非獨貧民，一般貧苦，公教員，將來亦得惠以。

本省聯合紀念週辦法

【中央社訊】本省聯合紀念週辦法，業經訂定由十一月份起施行該辦法，業經第二方面軍司令部副官處發出通告週知，茲錄其辦法如次：

（一）參加單位人員：除方面軍司令官佐（勤務除外）一律參加，特務團派出一連，其餘各機關文官薦任以上，武官少校以上，如左列各項，均須參加。

（一）廣東省政府及其所屬各單位，廣州市政府及其所屬各單位。

（二）廣東省黨部，廣州市特別黨部，市黨部，廣東支團部，直屬廣州市區團部。

（三）省保安司令部，軍管區司令部，及省級各機關。

（四）中央駐粵各機關。

（二）時間：每月第一週星期一上午九時。

（一）地點：中山紀念室，由省黨部屆時佈置會場。

（四）司儀紀錄：司儀每月由省黨部派員担任之，紀錄由方面軍司令部，省市政府，省市黨部分派。

（五）各單位會場坐位範圍，每月由省黨部劃分貼條標記。

（六）軍樂隊由第二方面軍司令部派出。

（七）會場臨時指揮官，由第二方面軍司令部派。

青年區團部
首次團員宣誓

【專訊】青年團直屬廣州區團部籌備處，於昨（廿二）日下午三時假中山紀念堂舉行第一屆團員入團宣誓典禮，參加宣誓團員達五百餘人，蒞會長官有省黨部余[illegible]任委員俊賢，黨部委員鶴年，部委員惠，省府黃委員文山，中央團部幹事李揚俊，胡木蘭，李節文，廣東支團部黃常務幹事，黃書，陳書記洪，陳魯慎，兩廣監察使劉侯武，新一軍政治部主任孫起剛，市府祝秘書長秀俠等多人，由該區團部林任作民主持，行禮如儀後，主席致開會詞，歷述青年團之抗戰中產生，担負抗戰工作，今後，應爲建國努力，並勗各團員今後須堅定信仰，爲一步驟，努力奮鬥工作等語。隨即舉行宣誓，全體團員舉右手，宣讀誓詞：「余誓以至誠，力行三民主義，服從團長命令，嚴守團章，執行決議，實踐生活信條，爲主義盡忠，爲人民服務，不避勞怨，不惜犧牲，如違誓言，願受最嚴厲之制裁，謹誓。」宣誓畢，由劉監察使侯武，余主任俊賢，李幹事[illegible]國俊，黃常務幹事書等演說，最後由林主任宣讀團長訓詞，至四時許散會。

省參議會
明日開駐委會議
羅主席報告施政方針

【中央社訊】省參議會定期（廿四）日上午八時，在該會禮堂舉行第二十二次駐委會議；省府羅主席親自赴會，報告此次復員經過，及今後施政方針，屆時在粵參議員，亦將蒞會參加。

如何進行僑務復員（二）
任穎輝

（九）[illegible]財救國——蘆溝橋事變發生後，最[illegible]人面[illegible]底之日，厥爲「有錢出錢，有力出力」，海外僑胞自先認識此點，在救國公債條例頒布，開始勸募之際，海外各地之捐輸運動，即已風起雲湧。凡一切籌款，殆無不盡設計，一一見實行。其最[illegible]者，爲舉辦別捐，常月捐，遊藝，展覽，變賣公產，獻公債息金等，若衣巾，售貨，化裝，獻，義賣，[illegible]人力車夫，或[illegible]捐，各捐一[illegible]所得，或與其車行主人協議，各捐一[illegible]。若緬甸七瓦僑胞義賣瓜菜，販自外發動義賣，捐款一分。香港[illegible]之本，亦傾其所有，甚至有變賣家產，而自己[illegible]，捐款一萬元爲徵婚條例的不一而足。間尤以各地舉辦的特捐常月捐，數目尤鉅，[illegible]八年以來，曾無間斷，其熱烈的情緒，尤值得大書特書，至捐款數目自抗戰開始，至三十三年底止，就匯[illegible]財政部列收之數目，計爲七十三千八百三十四萬一千二百二十一元，此外如認購各種公債捐獻飛機汽車器材藥品等，其數目尤爲龐大，於此足徵僑胞對於抗戰貢獻之大。凡一人力財力，[illegible]們看了上述的事實，可見僑胞服務抗戰如此；大多是出於自動與誠意，因人處也如此，所以就道義上說，政府對於歸國僑胞，應予以妥善的安置與救濟；尤其戰後僑務復員目前更須積極施行。

二、僑務復員

僑務復員的實施，不外分爲兩部門工作，一爲救濟工作，一爲復興工作，惟有雙管齊下，才能達到僑務復員的預期效果，在這裏且提供我們的意見！

甲、救濟華僑　關於華僑善後救濟事宜，此次六全大會，曾作深詳的研討，結果製成如下決議：

（一）由外交部及中國善後救濟總署，會同組織華僑救濟機構，負責籌劃華僑救濟善後之一切事宜。（二）調查南洋華僑因受戰禍之損害，擬訂整個之救濟計劃，逐步推行。（三）派遣慰問團[illegible]員，宣慰僑胞[illegible]。

乙、復興華僑產業　關於復興華僑產業者：（一）由政府撥出美金二億元至五億元，交中國銀行貸放，以淪陷地區華僑農礦商業遭受損失者，爲限。（二）貸放方式，除抵押放款外，並得辦理信用放款。（四）貸款期限一年至十年。（五）利率應較當地利率爲低。

關於設立華僑銀行者：（一）由政府設立華僑銀行。（二）華僑輔助華僑投資，輔助南洋事業之發展，均請照案通過，轉送政府辦理。

關於提高僑匯者：（一）於現行定價及補助之外，另給救濟費，並即通知政府，迅速辦理。（二）國家銀行在閩粵淪陷區附近成立辦事處，溝通僑匯。（未完）

陳市長救濟機工

【中央社訊】廣州市長陳策，以廣東機器總工會所屬工友，均係革命忠誠份子，廿餘年來，在本黨領導下効忠黨國，抗戰以還，參加戰時工作，尤著勞績，打擊敵僞，當茲復員之始，各工友紛返市者，計達四千餘人，生活頗形困苦，特飭公用局，工務局，設法安插，並在社會局冬賑及臨時救濟費項下，一次過撥款五十萬元，專爲救濟此項失業技工之用，社會局昨經前赴財政局接洽領取，即交由廣東機器總工會領，分發救濟。

美國總統私人代表
洛克來粵視察經濟
張主任假官舍設筵洗塵

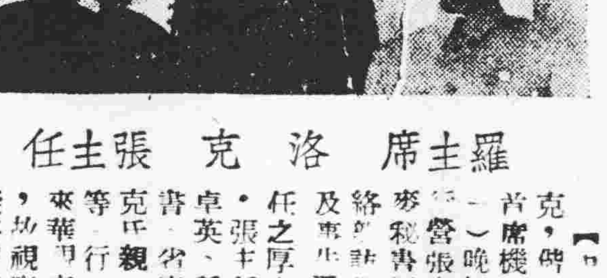

羅主席　洛克　張主任

【中央社訊】美總統私人代表洛克，與助理員李化民，及白宮首席機師山古林等一行，於前（廿一）晚抵本市，昨（廿二）晨廣州行營張主任發奎，派駱秘書長秉添，麥秘書國珍，前赴沙面華南美軍聯絡部訪洛克氏，彼等之來，事先未通知，表示抱歉。但對張主任之厚意，備極感謝。上午十時半，張主任偕參謀長甘麗初，羅主席卓英，省府梁秘書長立人，及駱課長，麥秘書等，前往拜候，洛克氏親出迎迓，禮和有禮。據談：彼等一行，係承美總統杜魯門之命，來華視察經濟狀況，尋覓協助之方，擬將視察程序，先以廣州爲起點，廠及河南之水泥廠，士敏土廠，化，[illegible]大戰俘集中營，彼對參觀經濟有關機關後，即轉赴他往云。彼對糖廠特別注意，蓋台灣之糖，將來可運廣州製鍊云：十一時辭去，下午一時半，洛克氏等復至委員長廣州行營回拜張主任，暢談甚洽。彼稱：張主任在美人心目中有戰事之學，並能與美人衷心合作，表示欽敬，張主任亦表示美盡一切之能，予美代表團以考察之便利，並以私人所乘之汽車，交彼等自由使用。旋羅主席，經濟部林特派員繼庸等均至，繼續談話，之後，往行營門前[illegible]，三時由廣東省政府派員聯同參觀各處工廠，查洛克氏等一行，係自華盛頓乘機東來，先經檀香山，關島，而至東京，即從東京直飛重慶，抵重慶後，直飛廣州來此。彼等擬往台灣之行，然後返，轉往各地之「戊」海南島之行，彼復提出所乘之飛機，由白宮專有而特派出者，擬請張主任乘坐，以示敬意。張主任因彼獨道辛勞，助我進行建設工作，特於昨（廿二）晚七時，假行營官舍設筵各氏洗塵，並請市中西名流作陪，盡歡而散。

女聯會籌備恢復

【中央社訊】廣東女界聯合會，自民十八年由伍智梅，胡木蘭，鄭惠芳，黃翠，陳慕貞，何明坤等創辦，至今已十六載，歷史過去對婦女參政之爭取，女子教育女子職業之提倡，與社會工作之推展，不遺餘力，抗戰開始，曾舉辦女學員訓練班組織戰時婦女服務及兒童保育等工作，以爲配合戰時需要，現抗戰勝利，省會已復員，廣州該會亦於十月廿九號遷回原址倉邊路九號辦公，開始登記會員，學及服務團團員等，聞伍氏對該會今後工作之推展，已有詳細計劃。

市銀行增設三個辦事處

【專訪】廣州市銀行爲擴充業務，利便市民起見，特決定在市區西關、南關、河南三處，各設立辦事處，查西關辦事處已擇定在下九路某號，主任一職，已派郭穗伯充任。

午砲恢復日間

【專訊】本市光復，一切尚未恢復舊觀，尤以標準鐘，影響社會爲大，標準鐘時日無一定信號，社會均感不便，市府特準備恢復午砲，所有預算經已擬定，一俟陳市長批准後，即可實施。

青年團將設縣分團

【專訊】青年團廣東支團部成立以來，已逾六載，吸收團員不遺餘力。頃據該團負責人表示，已有團員達七萬餘人，分團數，已達卅餘單位，地域分團，學校分團，達廿餘單位，直屬區分隊七十餘單位，刻已令各分團復員，舉辦團員總報到，并計劃每縣成立一個分團。

李東星今晨視事

【專訊】社會處長李東星，決定今（廿三）晨八時視事。查李氏向任中央黨部組織部要職，及青年軍訓練總監部處長，自[illegible]接長社政，俾氏南下，服務桑梓，預期將社會頹風轉移，造成復興氣象，爲社會謀福利。

偽校教工學生甄審辦法通過

【本市訊】粵省偽中等學校員生，及社教工作人員甄審辦法，業經教廳擬訂辦法，呈經省府委員會議通過。茲探錄其要點如下：

教工人員甄審辦法

（一）（二）略，（三）本辦法所稱教育工作人員之甄審，由廣東省收復區教育工作人員甄審委員會，依照本辦法辦理。（四）本辦法所稱之教育工作人員，係指在收復區曾任偽中等學校之教員及社教機關之工作人員而言，已於偽中學教職員，登記甄審訓練辦法，另訂頒行，（五）前項工作人員，除附逆有據予甄審，並依照嚴予懲處外，其餘應於規定頒佈一月起一個月內，律申請甄審，（六）申請甄審者應繳左列一、填具申請書表各二份，二、現任文官薦任或武官少校以上二人之保證書，三、具繳學歷及經歷證明文件，四、附繳一寸半身相片兩張。（七）前條所辦之手續省級教育工作人員，逕呈教廳核辦，縣市（局）教育工作人員，呈由縣市（局）政府轉教廳辦理。（八）申請人經甄審，除根據各項調查材料外，必要時舉行考詢。（九）凡甄審合格者，依呈教部覆核備案後發給證件，准予繼續服務。（十）凡經甄審不合格者，得予以訓練，訓練成績及格者，准照前案辦理。（十一）凡未經甄審或甄審不及格，又未經訓練者，一律不得充任教育工作人員。（十二）略。

偽校學生甄審辦法

（一）廣東省收復區敵偽中等學校肄業學生，須一律申請登記，除認爲證件不合規定，或有僞造情事者外，並須參加甄審。（二）前項學生之甄審，由教育廳設置甄審委員會辦理之，其組織規程另定之。（三）前項學生於履行登記手續後，由甄審委員會定期舉行甄試，省會各校學生之甄審事項，由甄審委員會直接辦理，其他各縣市學校學生之甄試事項，由分區甄審委員會依照本辦法規定事項辦理之。（四）甄試地點於應屆考試前，臨時公佈之。（五）甄試科目，定爲：一、三民主義；二、史地概要；三、國文；四、數學；五、英語。（六）甄審委員會及分區甄審委員會辦理學生甄試完竣後，應造具學生成績清冊，呈候教廳核明，按照各生甄試成績編定相當年級，分發入相當學校肄業。（七）敵偽中等學校畢業生，須照上項規定辦理登記甄審，由甄試委員會參照上項規定辦理之。（八）甄審畢業生成績及格者，給予畢業證書，必要時得予相當時期之訓練，其不及格者，按其成績給予轉學證明書，分發相當年級肄業，（九）凡經甄試核定編入之各校肄業學生，須再予以入學訓練，（十）略。

軍風紀巡察隊
即日結束
糾察任務由憲兵負責

【中央社訊】昨第二方面軍司令部陳處長駿禹稱：現市區秩序已趨安定，前設軍風紀巡察隊，現奉張司令官諭示即日結束，其糾察任務，仍由憲兵負責。

教育局掃除教育污點
取締市小濫收什費

【中央社訊】本市淪陷前全市市立小學校經費，向由市庫支，不另徵收學費，只供學生自治會及添購圖書體育器具之用。惟淪陷期間往徵收辦法，流弊滋生，容有未善，甚至有視學校之班數人數多寡而分肥瘠者，奔競成風，誠爲市教育之一污點。茲值珠海重光，亟應蕩滌，市教育局經呈奉市長與民休息之旨，擬定「廣州市市立小學校徵收什費暫行辦法」十條，昨經呈奉市長核准施行，并分令各校遵照辦理，茲將「廣州市市立小學校徵收什費暫行辦法」探錄如下：

第一條、本市市立小學校不收學費，學生自治會費（以下簡稱什費）由市教育局規定收費數額公佈徵收之。第二條、什費由各校於每學期開始時徵收。第三條、各校收費，必須發給收據，並在收據上加蓋校鈐，及經收人私章，經收人以各該校職教員爲限。第四條、各校如收費而不給收據情事，一經查出，即予違章收費論處。第五條、各校應組織什費管理委員會，該委員會由各該校職教員，以單記名報票互選五人組織之，并以校長爲主席，其辦法細則另定之。第六條、各校每期徵收什費總數，應於該學期開學後一個月內連同收據存根呈報市教育局備查，第七條、各校什費收支數量及用途，應於學期終結前十日，詳細列表，在各該校公佈，并呈送教育局備查。第八條、各校所收什費，如有盈餘，得留爲各該校充實設備之用。第九條、各校除依照第一條之規定收費外，如有其他需要，須另行收費時，應於事前呈請教育局核准，并準照本辦法第二條、第三條、第四條、第五條之規定。第十條、本辦法自呈奉市政府核准頒佈之日施行。

海港檢疫所昨開始辦公

【中央社訊】市衛生局以珠海重光，各地民衆來往本市日見衆多，各江船舶進出亦漸頻繁，關於防疫工作，至爲重要，特在本市南石頭從新設立海港檢疫所，昨已派出該員負責辦理開始檢疫措施。

各機關舉行總理紀念週

【本市訊】廣東省黨部於昨（廿二）日上午七時，在該會禮堂舉行總理紀念週，由曾書記長三省領導行禮後，繼由李處長偉光報告組訓工作，畧謂：一、加強基層組織，健全收復區各縣市區黨分部和小組組織，使黨員處處表現活力，領導民衆，而達成推行政令目的，二，健全各縣市民意機關組織，並選優秀黨員及正直紳參加，爲民衆喉舌，地方謀福利。三，加緊與核下級黨部工作，並勉各科同志，把握時機，組訓宣傳工作，密切配合，必須貫徹命令，掃除一切陋習，市黨務前途，臻光明燦爛，報告畢，宣讀黨員守則禮成。

【又訊】廣州特別市黨部，昨（廿二）日上午九時，在該部禮堂舉行總理紀念週，出席人員計有委員陳永吉，江冷，馬維鴻等及該部全體工作人員，各區黨部分部，廣州日報，暨該[illegible]服務[illegible]同志，由陳委員永吉領導行禮，隨即報告，題目爲：建國進程中我們的任務，對於我們今後如何實現建立三民主義的國家，以及如何加強力量擴展組織，均有詳盡指示。

【又訊】廣州市政府昨（廿二）日上午八時在該府禮堂舉行國父紀念週，出席有該府及所屬各處室局全體職員，陳市長臨時有要公外出，由祝秘書長秀俠代爲主持行禮，并報告秘書處一週間工作甚詳，最後以迅速、確實、緊張三項，勉勵全體職員，至時禮成散會。

【又訊】三民主義青年團廣東支團，昨（廿二）日上午十時在該團部禮堂，舉行總理紀念週，到陳魯慎、東洪軫、曾魯、符昭良、周植、王大芹、吳啓明、兆等數十人，由監察黃[illegible]、監察麟書主持，[illegible]青年之將來，工業建設，努力生產工作，同志，努力生產，國防經濟文化三者配合之新中國。

嚴禁白晝清理糞溺
改在深夜開始工作

【專訊】廣州市清潔運動委員會，以本市清除糞溺時間，皆在白晝，不論每日之上午全日，隨時均見有清理糞溺，對大衆衛生，及市容，大有阻碍，昨特決定以後清除糞溺，一律改爲深夜十二時起，至翌日天明，逾時則絕對禁止，又此項清除工人，將分別登記，發給特別證件，以便其在夜深工作。

清潔運動定期總檢查

【本市訊】廣州特別市黨部陳主任委員發起之推行清潔及整飾市容運動，自發動以來，進行甚爲積極，現爲檢討過去數週，特定分出動檢查，並規定檢查辦法。一、廿四爲第二次清潔運動週後一日，由各方派出員警於各該區域內先行檢查各商店住戶清潔，并已製定「清潔」，「尚清潔」，「不清潔」三種標紙約十萬張，分發各分局於檢查時評定後，貼於各戶戶前門上。二、廿五、廿六兩日爲推行清潔整飾市容運動會全體委員出動總檢查時期，并製定考核表各委員一份，於總檢查時，作詳定分數之用，總檢查結果後，呈陳主任委員察核分別懲獎之。

衛生局設立警察診療所

【中央社訊】市衛生局局長黃雯，爲本市警察一般市民健康獲得保障，除前廖承濟市立醫院院長外，昨並委派[illegible]，廖氏奉委後，經分別籌劃就緒，定於十一月一日開始診療工作。

省府第十屆主席、委員宣誓就職盛典

監誓員張主任發奎勉勵有加

羅主席申明快幹實幹決心

【專訊】昨天早上，中山紀念堂內有兩個隆重而肅穆典禮，一個是省市各機關擴大紀念週，一個是廣東省第十屆委員會主席及委員舉行宣誓就職典禮。堂正中入門口處，上懸生花橫額，及黨國旗。台上國父遺像，伴以黨國大旗，交懸紙花及萬國旗幟，欄杆亦纏以綠葉及生花，鮮美時花十數盆，陳設在台前。其上復高懸巾紙牌紮成扁額，極莊嚴瑰麗之象。堂中擺列椅桌，最前爲宣誓員席次，每椅黏有省府委員姓名，其後即爲來賓席及各機關團體席次，備形整齊。省府秘書處，事先曾發出請柬，邀請中央及省市首長到場觀禮。各人在堂中彼此握手，并向宣誓各委員道賀。參加典禮人物，除中央監誓員張委員發奎外，計有中央委員崔廣秀，詹菊似，鄧青陽，省市黨部委員余俊賢，曾三省，謝鶴年，高信，冼家銳，袁晴暉，沈家杰，孫甄陶，兩廣監察使劉侯武，新一軍軍長孫立人，副軍長賈幼慧，第二方面軍參謀長甘麗初，處長麥朝樞，李漢冲，黃恩宗，梁一飛，區專員陳文，廣州市長陳策，秘書長祝秀俠，局長司徒寬，劉尚武，林逸民，航政局長周演明，此外中央派來接收之軍政人員，省市政府，第二方面軍所屬各單位官佐，省市青年團，省市黨部暨所屬社團代表約千餘人，座爲之滿。九時禮節開始，先舉行國父紀念週，由張主任發奎主持，領導全體宣讀國父遺囑及黨員守則十二條後，即告禮成。繼續舉行宣誓就職典禮。監誓員張委員發奎就位後，宣誓員羅主席卓英，委員李揚敬，杜梅和，姚寶猷，羅爲雄，蕭次尹，羅香林，王文山，黃範一，詹朝陽，依次就位站立，舉右手宣讀誓詞，誓詞上遞與監誓員張委員發奎，復再蓋章畢，即由張監誓員致訓詞，勉勵有加，來賓演說者，有省黨部主任委員余俊賢，省參議會議長林翼中，兩廣監察使劉侯武。末由羅主席答詞，鳴炮攝影，茶會而散，至鮑國寶，陳紹賢，蔡勁軍三委員，因未到廣州，故未參與。

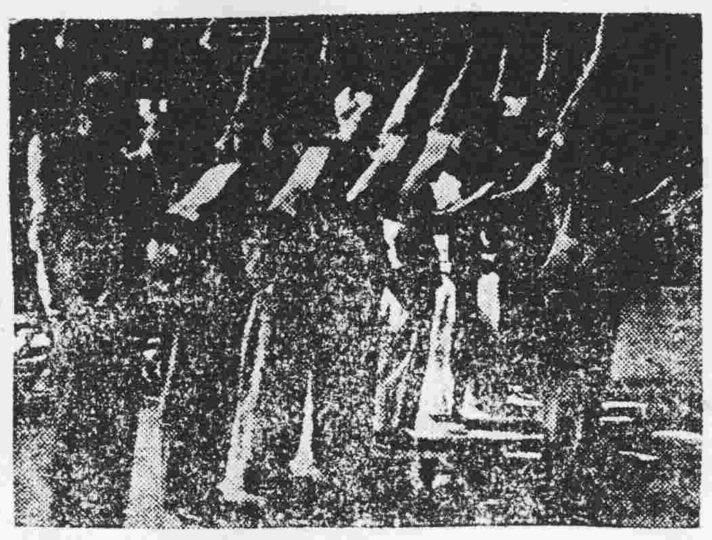

羅主席暨各委員舉手宣誓情形

長官致訓

張司令官致訓，畧謂：今天羅主席暨各委員舉行就職典禮，本人奉命監誓，覺得非常榮幸。關於本省目前一般工作，應該努力做到：（一）救濟難民，（二）肅清匪犯，（三）復交通，（四）準備復員，（五）查禁烟賭。然於本省長治久安的圖謀必須：（一）奉行三民主義，奠定憲政基礎。（二）實行文官考試，健全人事制度。（三）肅清貪官污吏，養成優良風氣，（四）運用資外資，計劃生產建設。（五）改善中小教育，發展文化事業。（六）提倡體育運動，實施國民保健，以上幾點，希望羅主席暨各委員要切實做到建設三民主義的新廣東。

來賓演說

余主任俊賢致詞，提出對省政之希望，（一）努力復員工作，安定人民生活，（二）改造社會風氣，樹立廉潔政治，（三）澈底肅清漢奸，表揚民族忠烈，（四）做到黨政軍眞正的合作，建立三民主義的新廣東。

林議長翼中致詞，指出本省復員工作，要適合目前需要，適合三民主義；並謂人民不祇要求民主政治形式，并且要民主政治實質，人民必須信任政府，政府必須信任人民，發揮粵人革命傳統精神，建設新廣東。

劉監察使侯武致詞，說明黨政軍分工合作及推誠相見的道理，并謂：必須遵照國父遺教，領袖訓示及國家法令，而後可望建省成功。

主席答詞

羅主席答詞，原文如下：「監誓員來賓先生，卓英等奉國民政府任命，回粵主持省政，自維棉薄，時勉恥誠，今於莊嚴肅穆之國父紀念堂，宣誓就職，蒙中央派張委員蒞臨監誓，訓迪嘉言，各來賓擁見光臨，惠賜卓見，敬聆之餘，無任感奮，廣東經八年抗戰，創痛實深，今雖全獲勝利，大功告成，而地方元氣未復，民生疾苦未除，卓英等念茲在茲，朝夕惕厲，督率僚屬，努力於復員善後諸重要工作，快，實，不敢懈忽，同時遵照中央政令，擬定本省施政綱領五項。一、選任賢能，樹立廉正風氣。二、扶植農工，改善人民生活。三、健全縣政，鞏固憲治基礎。四、獎勵科學，促進現代文化。五、發展僑務，充實建設力量，并依此綱領，分別作成具體方案，付諸實施，當茲時代，民意發揚之會，政府官員，乃民衆之公僕，吾人於此，願誠心接受長官指導，虛心接納各方意見，甚望粵民衆，迎頭提上時代，與政府切實合作，共赴事功，卓英等不敏，總期發揮「勤，明，公」之精神，樹立「新，速，實」之風尚，力謀建設，達成使命，特此致答，敬掬謝忱。」

禮成後合影（中座×者爲羅主席）　本報記者攝

切實平抑物價

市行購運粮食柴薪返市供應

蘇福屏談評價委會即將成立

【專訊】本市粮食燃料價格波動未已，影響平民生計至爲重大，省市當局有見及此，爲謀切實平抑，特決定聯合各機關組織粮食燃料評價委員會，查該會業於日前召開首次籌備會議，省市黨部各派委員二人代表出席，省府派財廳杜廳長梅和，市府派財局司徒局長寬，省銀行派曾副行長曉峯，市銀行派蘇副行長福屏代表參加。查是次會議，除通過該會組織條例辦法，及平抑粮食燃料方策外，並爲迅速收平抑實際，當經推派市銀行日派員出發赴西北各江採運大批柴米粮食之類回市供應，本報記者昨訪晤市行蘇副行長福屏，據稱：本行派往各屬採購人員，業於前日分頭出發，預算短期內便可先行購運一部來市供應，以壓止粮食燃料之漲勢，至粮食燃料評價會，現已在積極籌組中，不日可告正式成立，展開一切平抑計劃。

加緊節約宣傳

省黨部今招待新聞界

【專訊】廣東省黨部，自擬訂省會平抑物價節約運動緊急措施後，爲加緊宣傳，務求平抑物價及有效節約，特決定今（廿三）日下午三時在黨部會議廳招待本市新聞記者，及文化界，定廿四日下午二時在該部招待本市民衆團體及工商界。

獻金台廿五日開幕

對難胞伸出援手

【本市訊】中國國民黨廣州特別市黨部陳主任委員策，以本市淪陷七載，民衆被敵蹂躪，十室九空，哀鴻遍野，當此復員伊始，對於救濟工作，實屬急不容緩，特發動廣州市民獻金救濟運動，經召集有關機關及各界民衆，開會討論，并即席由各行商成個人認獻巨款，及由新一軍政治部響應義映「勝利之路」一得款四十餘萬元，撥作救濟之用，各情迭見前報，查廣州特別市黨部，爲擴大推行是項工作，經成立廣州市民衆獻金救濟運動委員會，由陳主任委員任主任委員，袁書記長分任正副主任委員，及本市名流任委員，加緊進行籌備工作，現查該委員會業經定期本月廿五日起至廿七日止，一連三天舉行市民獻金救濟運動。在本市重要繁盛地點，建立獻金台四座，屆時將由陳主任委員親臨主持獻金台開幕禮，邀請有關法團派員分到各台監獻，以昭愼重，并由今日起，經發動市黨部社會服務總隊，市青年團青年服務總隊，各組宣傳隊，出發市面及分赴各戲院場所演講，使市民明瞭獻金救濟運動意義，并盼各熱心行商響應義賣獻金救濟。

標語

一、市民一致起來，參加獻金救濟運動！二、有一分錢出一分錢，有一點力出一點力！三、獻一分金錢，便可保存他人一條生命！四、獻出自己的金錢，救濟苦難的同胞！五、救濟苦難同胞，加強建國力量！六、以己飢己溺的襟懷，救濟苦難同胞！七、對苦難的同胞，伸出我們援助之手！八、協助政府，獻金救濟苦難同胞！九、獻金救濟功德無量！廣州市民衆獻金救濟運動委員會製。

粵路行車時間票價

【專訊】粵漢鐵路接收完竣，恢復通車事宜，至源潭後，尚有一部路軌橋樑仍待修理。現定行車時間，每日上午七時由廣州啟行，下午一時卅分抵源潭。下午二時二十分由源潭開出，八時五十分抵廣州。往來行車一次。并將分站票價錄后：廣州北站至江村一百七十元，新街二百七十元，軍田三百九十元，銀盞坳五百四十元，源潭六百八十元。

善後救濟分署免費輸送難民

【專訊】善後救濟總署廣州分署，日來辦理救濟事業，進行頗爲積極，頃查該局長以東西北三江各地難民，爲數衆多，爲急於輸送返省，日昨特飭由該署何賑務組長從速擬具輸送難民回鄉辦法，并函請第二方面軍商借交通工具備用，將來一切費用，由該署負責，付搭難民除免費外，並供給在途伙食。

省警訓所開始辦公

【專訊】廣東省警察訓練所，自李象所長揚敬，積極籌備後，已覓得豐寧路大同醫院爲臨時辦公處，將或遷移鹽塘，以便訓練大批警政人材。

學校新聞

△國立中山大學文學院，於本月五日結束梅縣院務後，即分批動程返省，院長朱謙之教授，暨一部份員生，經於日前抵市，至前留連縣，仁化兩地員生，亦陸續分返省，刻正與各方面洽復校事宜，員生已開始遷入石牌，積極籌備復課。

△廣東省立藝術專科學校，趙校長如琳及諸校友紛返穗，特在惠愛中路卅八號招生處設址辦理歷屆員生調查登記，又該校卅四年度招生，昨已開始報名，並定月底截止。

簡訊

△肇清師管區司令部第二方面軍西江北岸守備區指揮官張衡，昨由廣寧防次抵省，張氏此行係晉謁張司令官，羅主席報告請示西江北岸綏靖事宜。

△廣州中區憲兵隊，經於本（十）月十九日遷大德路，照常執行勤務。

△廣州中國銀行復業後，經派人員一行二十餘人到達江門，已就該地先行復業，並聞解付四邑匯款，并已積極籌畫續向新昌，台山，赤磡各地推進，大約在短時間內均可先後復業。

△中央農林部農田水利工程處，特派正工程師兼第五工程隊隊長馬紹彝，變南來，辦理粵省農田水利，紹關轉進後，直至廣州復員，該隊最近奉令推進中區南番順一帶，已由馬氏率領抵達廣州，不日展開工作。

△省澳拖渡廣源號，在江門海口失事沉沒，乘客二百餘名，慘遭死難一案，各死難家屬，昨延蘇漢生女律師，義務辦理向法院提起訴訟。

△本市一德西路永光行機帆，保光復後首次航行廣州至海口綫，昨日先派「龍山」號開行，「繼龍」則照原定日期啟航。

△海外同志社爲響應獻金，特由該社社員姚昭傑君定今日出發各酒樓茶樓義務演唱歌曲，所得款項，盡行獻金。

△畫家林德銘，近寫本市西郊沖塘，努力寫作。

△順德旅省聞人蕭次尹，何彤，馮炳奎，周之貞，湯焯勳等，於昨（廿一）日假座豪賢路九十六號二樓，舉行座談會，商討一切，即席議决成立順德善後救濟協會，辦理緊急救濟事宜，并於日間召開在市全體同鄉大會，共策進行。

△吳啟鈞，楊鋤芬，吳鶴年諸兄，弟已返省，賜教請逕寄大光報。于紹年。

坪洲著匪高根就捕

【中央社訊】行營據報：盤據佛山屬坪洲附近著匪高根，數年來聚衆千餘，擁有步槍輕重機關槍迫擊砲等，與敵僞勾結，互通聲氣，橫行四鄉，勒收行水，打家劫舍，無惡不作，積案如山，最近被劫之第二方面軍第二兵站區司令部差船「珠江」輪，亦係該匪所爲，行營爲除惡務盡，以肅匪氛起見，當即派出得力幹員多人，密赴匪窩偵查。探悉：該匪已前來廣州，有所活動，乃於本月十八日派隊往一德西路該匪機關偉業航業公司內，將高匪暨有關人犯共二十三名，當場擒獲，并搜出高匪爲敵人代徵租谷旗幟乙面，（波徵第二〇二一號，第一七八八號水上通行旗幟），足爲其勾結敵僞之鐵證，另黃金五十二兩半，國幣六萬八千三百，僞券四百七十二萬元，美造左輪手槍六枝，德造自來得手槍七枝，子彈五百七十發，文件一大束，復於十八日晚以迅雷不及掩耳手段，飭令防軍五十四軍派出得力部隊、會同佛山當地團隊，對高匪坪州巢穴實行進剿。計生擒高匪黨羽五百六十四名，繳獲步槍三百〇二枝，輕重機關槍二十挺，重機關槍四挺，步彈三萬發，聞行營對該案正從嚴審訊中。查高匪等大批就擒後，一時人心大快，以後四鄉水陸交通，當暢行無阻。

廣州電力管理處通告

本處爲使市民明瞭承裝手續以便利使用水電並謀澈底整理革除積弊起見茲謀通告如左

（一）在水電承裝商店未經公用局攷驗發照以前本市任何承裝商店有安裝技術者均可暫代用戶安裝自來水電燈（用戶經本處查驗認爲適宜後即行派工裝置除應繳保證金及駁線工程費外（如下列各表）並無其他手續費用

（二）本處於過去日人辦理時紊亂無章種種弊端不一而足除經先後派員查明決定嚴懲辦法外惟以復員之初與民更始姑不究已往務祈各自改正若有本處員工串同作弊者准由各用戶密報來處只懲辦員工對各用戶不予連坐處分否則定予解警法辦不貸

附錄本處暫訂報裝改名費用價目表

新裝用戶收費表　國幣本位

（一）暫訂電燈用戶保証金如左

數量	金額
一燈至五燈	五〇〇元
六燈至十燈	一，〇〇〇元
十一燈至十五燈	一，五〇〇元
超過每五燈加收	五〇〇元

（二）暫訂電力熱用戶保証金如左

每匹馬力　一，〇〇〇元

（三）暫訂電燈用戶接電工事費如左

數量	金額
一燈至五燈	二〇〇元
六燈至十燈	四〇〇元
十一燈至十五燈	六〇〇元
超過每五燈加收	一〇〇元

（四）暫訂電力熱用戶接電工事費如左

數量	金額
一匹馬力	五〇元
五匹馬力止	一〇〇元
超過每匹馬力加收	二〇元

（五）暫訂電燈試驗費如左

數量	單位	金額
一燈至十燈	每一燈位	五元
十一燈至五十燈止	同	四元
超過九十燈以上	每一燈位	三元
電錶試驗	每一個	一〇元
屋內電氣設備	每一個地址	二〇元

（六）暫定電力試驗費如左

種別	單位	金額
屋內配線試驗	每一個位	一〇元
機械器具負荷試驗	每一個	四〇元
性能試驗	每一個	一〇〇元
電錶試驗	每一個	四〇元
屋內電器設備	每個地址	六〇元

廣州市自來水管理處暫訂報裝改名費用價目表

費別	區分	徵收額	備考
保証金	四分水錶	五〇〇、〇〇	
	六分水錶	八〇〇、〇〇	
	一吋水錶	一〇〇〇、〇〇	
	一吋半水錶	一二〇〇、〇〇	
	二吋水錶	一五〇〇、〇〇	
	四吋水錶	二〇〇〇、〇〇	
試驗手續費	四分至一吋	二五、〇〇	
	一吋半	五〇、〇〇	
	二吋至四吋	一〇〇、〇〇	
接水工程費	因繳費過期被停止用後而再次接水者	二五〇、〇〇	
接水工料費			按屋內際接駁街喉之工料多少而定
改名費		五〇、〇〇	

說明：一、如由承裝店安裝者除由用戶繳納保証金接水工料費外另由承裝店繳納試驗費。二、用戶申請改名者則僅繳保証金改名費其餘免徵。

老牌三角嘜 止痛退燒散

總發行廣州十三行三十號仁濟西路六號

僞貨太多購者請認凸墨新庄

訪姚萬傑先生

丘老伯兄鑒謂唔該吉水過請示居址寄太平路裕記行轉下如有親朋知其下落亦盼告知西濠二馬路新東林志雄啓

西亞旅店四樓四〇三號

訪尋威富小輪

該船長六二尺闊十一尺半安有六寸汽機如有知其下落報訊者奉酧港幣伍百元交還者另有重酧決不追究

通訊處 本市昇昌碼頭左宗棠成 香港道十三號昌福生

南豐行啓事

本行於本月十五日遺失旦形收發貨膠質圖章乙枚嗣後發生該圖章暨不生效力現改用長形膠質圖章自登報日起有效力特此聲明

南豐行司理廖衡坤

懸紅尋童啓事

小孩岡清仔現年二歲半頭部右上角有黑痣穿灰色短衫釘灰木紐扣兩個灰色斜紋褲青色布鞋操順南腔口音於本月二十一日下午四時在大南路書坊街九號門前遺失如有仁人君子知其下落報信者謝國幣二千元將孩送還者謝國幣三千元儲款以待決不食言

本市大南路書坊街九號郭健啓

陳贊基重要啓事

啓者我赤山鄉久爲偽軍盤據鄉政失常鄙人家鄉環境惡劣於本年二月間被迫離鄉迄今抗戰勝利粵土重光經於本月十六日重返故鄉查鄙人名下所有之田產屋業契據股份暨一切對外來往字據與及刻有陳贊基章之篆刻方形小章一顆均爲偽軍掠去並經登報鄭重聲明所有上開各失物無論何人拾得均作無效嗣後一切來往文件非經本人親手簽字概不承認此佈

番禺赤山西鄉陳贊基啓

佛山文昌沙 循道護士學校 招生

試期：十月卅日上午九時 即開始報名

本號現有代客寄沽

鴨牌寶烟仔紙

貨美價廉 貴客賜顧 無任歡迎

廣州市大成路一〇四號 倫昌紙店謹啓 電話一五七六九

廣東清遠地方法院公示送達 公字第一五一號

本院受理宋松英與何劍中（即何澄）請求離婚一件案經公示送達在案現本案再定期十月二十四日上午十時在本院民庭公開言詞辯論仰何劍中依期到庭辯論毋自延誤特此公示送達

中華民國三十四年九月廿九日

中國實業部註冊

物質優良 價錢平常 風行全國 名播環球

航空牌

新西南電池廠

雄視廣州最偉大最完備的：墨水金筆高等文具專家。

新生文具行

體育用品測量器具印刷材料新式簿記發行零沽全市最平

發行所 高第路三十號 電話：一〇五二二

黃金跌而復昇 商場依然疲淡

行商前途一般非樂觀

【專訊】數日來市場頗呈波動，黃金市況，尤爲閃縮，連日慘跌中，昨日又復回昇，早盤跌五六六，繼而五七、六〇四、五九四、五八八，現貨交易亦頗多，一般觀測，昨金價雖回昇，但前途仍非樂觀，慮有後跌可能。至一般物價，如花紗布疋及洋什等項，百然淡跌，粵北及東江等地出產土產，亦有好景不常之勢，價格如江河日下，昨，成盤尤爲稀疏，查現目上途價昇，此間轉淡，故上行辦貨行商，前途一片黑暗，倘繼續大量辦來，市況更將變動。

谷米每況愈下 土紙生油仍繼續低跌 冰糖湧到價成四萬五

穀米 淡風日甚，價昨句淨三二百元，市氣日形低跌，如水之流下，莫截其止境之勢，來途新會接續湧到，食米豐，銷場供過於求，購力已告疲弱，後恐仍難一致。

糖類 市情極淡，片糖界有充場，價格平順，冰糖多到，每盆四萬五千元。而濱華、非砂，均省營，影響所及，雖疎猶滯，後市難有轉機。

生油 東江來途多到，市況續降，銷量雖增，難留急水。晨盤每埕七千

豆類 牛皮市狀，撚而甚微，八百元，舊至七千五百元，購意仍慢，大有所趨，後市暫難生色。綠豆稀穩硬。眉豆、竹豆、依然平淡。黃豆貨陳市企，源源多到，後應趨慢。

故衣市暢 價格奇昂

【專訊】氣候暑轉，故衣業隨見活躍，連日中華路、濠珠路，及西關之故衣商場生意特見暢旺，但今年禦寒品物，價格奇昂，行情如下：（以下價均指八成以上新計）翻改大衣萬五千元，普通衣五萬元，上等大衣五萬元，上等羊毛衫二千元，棉胎每斤六百元，普通三件頭絨西裝三萬五千元，上等西衣絨衫二萬元，中絨裡衫褲每套一萬七千元。

各地商情錄

△韶關十四日金價昇五六萬四千元，金天間相差萬餘元，一般物價，亦隨之浮昇。

△澳門商場最熱鬧者爲鹽市，係因運來廣州幫多到採購所致，但最近因銷途乏力，故又轉清淡。

各行商情表

十月廿三　下列物價法幣本位計算

穀米類：齊眉上 四千六 中 四千四；銀粘上 四千八 中 四千五；金山粘上 四千三百元

三州粘、七担種、新興白、秋香、珠早、新西粘、寒露粘、大糯玉、新赤玉、玉（上、中）[illegible]

油麵類：新市橋生油、土榨生油、東江生油、西江生油、東珠豆油、從化生油、西江生油、東江茶麵、雙喜田料、美國田料 [illegible]

鹽類：潮白、平海、油尾（按八千計）

糖麵類：濱華砂糖、非幼砂糖、省營糖、台粗砂、台幼砂、東西洲砂、市橋片糖、新容奇片糖、惠州白、粵標土麵粉 [illegible]

豆類：大紅花豆 五千四；大白花豆 六千元；西南黃豆 五千元；白花珠豆、湘江黃豆、中江綠豆、北江綠豆、左江烏豆、東江烏豆、陽東烏豆、新東眉豆、演州紅豆、北江竹豆、北白竹豆 [illegible]

火柴類：大吉牌 一萬零三；中國牌 九千二元；雙喜牌 九千二；如意牌 九千五；大三角牌 一萬〇二；花中國牌 一萬〇二；五羊牌 九千二

土紙類：福建玉扣、正號、關號、三號、四號、和平南東庄、龍南東庄、頭印頁尖、新料花尖、貝嶺中包、長江頁信、長江草紙、南雄東庄、南雄玉扣、城口南扣、城口山貝、頂班重桶、大坪京文、南山京文、會紙、英紙 [illegible]

紗綢布疋：土絲 二百一；公記隆紗 一萬六千；公永興紗 一萬五千

華洋雜貨：永大綢、十支棉紗、廿支棉紗、卅二支棉紗、十二磅藍鷄細布、十二磅松鼠斜布、張宏發冷仁布、民興呢布、丘泰安冷仁布、福桃車線、鹿仔車線、金鷄香梘、唐文棕欖梘、西文棕欖梘、利華藥梘、萬利業梘、固齡玉牙膏、先施牙膏、三星牙膏、金美蓮髮膿、金錢膠鞋、大京膠鞋、花丁巾、九六水巾、三骨上海襪、三骨綠實襪、一骨飛鵬襪、二磅金錢水壺、三磅金錢水壺、二磅金錢藥膽、二磅什嘜藥膽、三個五綿衫、富貴牌綿衫、紅妹綿衫、黑妹綿衫 [illegible]

海產雜貨：南通黃豉、沙井黃豉、冬菇、花菇、香信、草菇、湘蓮、龍牙百合 [illegible]

工業原料：上白花士合（磅）五百元；紅桶花士合 三百元；京桶花士合 三百元；陳庄花士合 三百元；月嘜哥士的（每桶計）；日本哥士的 八萬元；鑽嘜哥士的 七萬元；陳庄哥士的（百斤計）[illegible]

潮白果、潮黑麻、白果、中地魚、中勿魚、西山土鷹、新土鷹、暹黑小紅、潮白胡椒、新閩胡椒、新米枝干、北杏、黑棗、元肉、川耳、麥子、金菊、切粉、茨粉、新西提粉、排手合 [illegible]

金融類：黃金、港紙、雙毫、仙幣、勞貢、西洋、花旗 [illegible]

商場點滴

房屋經紀最近極活躍 報關行開設與日俱增

△大衆蜂湧回來復員找房屋或舖面的嚴重問題，房屋經紀極目活躍。於是：「鞋金」，「頂手」，「批頭」，及「上期租」等等，無不用其極，由內地返市商人某君，在第十甫租有舖戶一間，租金每月五萬元，但加上種種費用，耗三十餘萬元方能遷入。

△航運暢通，貿易日隨發展，入口貨漸形活躍。因此報關行及代客運輸業，正如雨後春筍之象。

△恢復災區，繁榮市面，當前急務。磚、瓦、木、石，一切建築材料特殊需要，該行業務近來特別繁忙。

成記紙行

何志永・麥鏡華・陳雨田

遷省開業啓事

一德西路五零一號　電話：壹四五八八

大幫各江紙把　南雄菸葉　國產雜貨　批發

抗戰勝利　八載歸來　國土重光　堪告無恙

本行歷在產區採辦各江紙張質素精良信用超著同人等向以維護我農增強生產適合社會需求供應文化必要爲宗旨現值國土重光交通恢復本行爲利便各埠客商採購起見特回省新設行址兼爲南北雜貨代客買賣叨佣從廉服務忠誠公平交易諸君惠顧請留意焉

廣東國民大學附設

訓練班 高初中 續招各年級新生

一、考試日期：十月廿五日上午七時　二、考試地點：惠福西路本校

教育部廣州區教育復員輔導委員會通告

輔字第一號

查教育爲立國之根本，從事教育工作人員應以人格氣節爲重，方能領導青年，本會以抗戰期間淪陷區敵僞學校教職員有擔任我方抗敵任務，或因逃避生活所迫勉強工作者，自應分別予以處理，至於敵僞學校學生因敵僞學校停辦勢將發生失學問題，其已畢業及肄業學生，前經本會規定主辦機關如左：一、敵僞專科以上學校教職員及學生，由本會登記甄審，二、敵僞中等學校教職員及學生，由省教育廳登記甄審，三、市區敵僞小學教職員，由本市教育局登記甄審，及本市區以外小學教職員均由省教育廳登記甄審，除分別登記辦法另行公佈外，特此布告。

國立暨南大學廣州同學會叙餐啓事

訂定十月廿三日下午五時假座……叙餐，希各同學屆時踴躍參加（叙餐費國幣一千元）

廣州東山 鄺磐石醫院回市復業

本院全部由內地遷返原址東山百子路壹號復院及一德西路五〇四號二樓照常診症

前進牌 皮膚瘡癩膏

專治腳指罅爛與及油燶

佛山蔡近功堂製

總發行 廣州十三行利群藥房　京欄路南京藥房　佛山昇平路利發藥房　歸德路華民

買屋告白

鋪位出賃

結束聲明

買鋪聲明

律師梁宗武潘鐵代新會縣沙冲鄉劉安和堂失契聲明

律師區子沅代堂陳深買屋聲明・陳幸成

律師馮廷琛代協德堂梁少芳置業通告

訃告

家老爺念東痛於民國三十四年國曆十月十號農曆九月初五日不幸乘廣源渡往澳觸礁遇事遇難仙遊，家少主志海親扶柩歸省志煒志祥等遵禮成服謹擇國曆十一月十三日農曆十月初九日在大德路粵光殯儀館家奠哀此訃告

如蒙賜唁請交六二三路一一六號大利華烟行　逢源中約大中國捲烟廠

歐復興堂家人謹告

金聲戲院

電話一六二二六

前昨兩天上下客滿　今天一點半　六點半　五彩片　仍映

騎軍血戰史

・壯烈犧牲騎軍血戰終殲敵・　・忠勇仁俠千里巧擒兇・

加利谷巴　瑪德蓮加勞　合演

廣州戲院

電話一七六六七

暴露敵軍佔領地內的獸行　發揚我民族浴血抗戰精神

保家鄉

何非光導演　英茵　周伯勳主演　全體男女明星數百人　陸軍第五十三師數千人合演

同場恭映　蔣主席演說聲片兩大卷　抗戰歌集一卷

下九路 洞天酒家

雙英鷄減沽半價

實際賣大飽・平過食猪肉

片皮掛爐大鴨 特價每只七百五十元

廣州 清遠 潮梅電船

東北船務公司 經理

省益廣泊碼頭　實力護航　安全快捷　座位舒適　招呼週到

十月廿三下午六時開行

辦事處 大新東路九三號　電話壹肆柒叁

律師黎可與代新橋市同泰號催告林利源收租公告

據同泰號報稱本號於……月租利……林利源……

長安渡

國曆十月二十四日下午二時由廣州啓行之 四邑 皇后

順搭 容奇 小欖 江門 公益 三埠 沿途各埠

特點：長平巨型快輪拖行　實力護航　安全快捷　餐樓公艙　地位舒適　統艙床位　招呼週到　貴客付貨　依期不悞

本渡之雄姿

即日開始收貨　省泊同安碼頭一新昌泊聯安碼頭

勝利航業公司　地址：長堤二一四號　電話：一一五一二七六

送 葉永生 紅寶膏

主治一切瘡科……

葉永生馳名（瀉得靈）

大佛醫社 余鳳智花柳醫

女西醫 區德曜 專科婦科

美國牙醫博士 黃民三

由澳回省照常復業

大南路二號二樓電話：一〇八九八

杜兆基醫師

返市照常診症　專理內科兒科婦科

腎病

聖七十老人竟然生子

普濟藥行 逢痛必止 擰檬精

廣州一德西路

流年

這天是探訪之期，探病的人，甚是擁擠，卓華乘電梯上樓，走進病房，則見白麗睡着了。

卓華也不驚醒她，把那束鮮花兒插在桌上的小花瓶裡，又把果物放下，無意中把一塊葉兒拋了，落在白麗的面上，她覺的一陣痒痒的，聳了聳鼻尖兒，便醒來了，嫣然一笑道：「朱先生倒是你來了。」卓華倍笑道：「特地來看看你呢！你的精神，覺得好了一點兒吧？」白麗道：「謝你關懷，好得多了。」卓華道：「這兩天你一定覺得寂寞。」白麗道：「不呢，我清晨起來，就到露台坐一回，遙望海上的孤帆，心裡也就舒暢了許多。」偶爾回頭，看見花瓶插着的花朵兒，欣然朝着卓華道：「朱先生，這太破費了，你來看我，已是感激極了。」卓華愉然道：「那兒的話？我知道除了我之外，沒人會來慰解你病中寂寞的了，那不是我應負的義務麼！」一陣幽鬱，又湧上她的眉尖，憮然久之。

卓華怔怔的望着她，知道這一句話又令她生了感觸了，可是她到底遭過了甚麼變故，令她如此傷感？這是卓華所渴要知道的。再忍不住，便問道：「關小姐，恕我冒昧，我看你神態，必是遇了什麼不如意的事情，我和你雖萍水相逢，但我萬二分同情你，你有什麼困難，也許我可以給你多少幫助未定呢。」白麗果受了他懇摯的感動，悵然道：「可是，這已不是人力所能補救的了！」卓華道：「倘若你覺得我果是誠意幫助你的話，請你告訴我所遭過的一切罷。我不相信世界上會有無可補償的缺憾的。」

白麗鑑其意誠，也不禁輕輕的嘆了一口氣道：「在一年之前，我還有着個甜密美滿的家庭。可是現在，我只是孤另另的一個人了，我有爸爸，有媽媽，而且有一個妹子。廣州淪陷後我和媽媽先到香港來，爸爸則帶了我妹子撤退北上。後來在韶關找得了職業，便打算設法接我母女上去，可是在未實行之前，一次空襲中，他和妹子竟一同遇了難。我媽媽得此噩耗，只悲得哭腫了眼睛，幾番要死，只因我的原故，又捨不得死，可是斷了接濟，我們母女的生活，就不免成了問題。這虧我媽媽忍着心中的悽酸，以女紅度活，賺得的錢，供給我進學校念書。然而她是傷心過甚了，背着我就嗚嗚哭哭的，哭的多了，眼睛就壞，前兩月瞎了，百醫罔效，我再忍不住，悄悄的出來，自找着職業，供給家計，本可勉強維持得來，可是我媽媽百憂交集，竟兩於星期前離開我了……」白麗說到這裡，已哽咽不能成聲。

（16）

成人的童話　怪國怪事

說，那很遠很遠的地方有一個國家，幾百萬人民都是男子，因為沒有性別的區分，所以身份証也沒有性別那一項，國內政治清明，人民安居樂業，科學極發達，國無內憂外患，「因不與天下爭，故天下亦莫能與之爭」，全國沒有武備，沒有警探，字典上沒有爭鬥字樣，人民享受着最高幸福，是一個世外桃源。

他們的社會形態中，婚姻制度不能存在，他們只有「盟兄弟」的結合，當然也不僅限於一雙，盟兄弟的目的也是為促進社會崇高的幸福，譬如麵包師，他的盟兄弟便是幫助他把麵包作得更香甜可口的助手而已，他們自然也需要種族繁延，我們不免要問，沒有女人如何產嬰，請放心，在他們開國時科學便替他們解決了產嬰問題，所以他們的胎生動物，猶如我們的卵生一個人到了相當年紀，需與一個孩子承繼家業，他可以到「標準嬰兒供應局」去登記，在一張表格上註明所需「繼業人」出世時的重量，及以後的性格嗜好，能力，體力……等一百廿項，該局便根據委託人的需要指派各部門專人製造，一星期後交「人」，如果自己覺得撫養嬰兒有工作，便可委託國立嬰兒撫育部暫時收養，不取分文。嬰兒在裡面天天大吃大喝，營養充足，幽來之後，保証不負委託人的期望，所以從沒有「請求另製」的事發生。總之，一切都是十全十美，連嬰兒供應局也沒有設立「製淚科」。事情就正是這樣奇妙，其他就不難揣度了。

一天，那個國家靠海地方的居民發現海外一浮來的怪物——大概是輪船出事時淹死的，那怪物身穿很奇怪的紗裝，腳着很很高的鞋子，手足指甲呈深紅色，當地居民疑為中毒身死，乃用「濾毒呼吸機」救治，未成功，又以「吸水呼吸機」，不到一分鐘便救活了，那位受難者便是一位女士，但他們沒有見過，所以把「她」送到了「國珍館」去。求知與好奇是那個民族的特性，所以國珍館便聘請許多人類學家，精神分析學家，心理學家，生理學家等定並研究，費了一個月的光陰，才寫成了一本十萬言的「似人非人的奇怪動物研究報告書」，政府還把它公開展覽三天，熱鬧非凡，萬人空巷，報紙每天派專員採訪他的生活狀況，政府又派全權大員十人專門照料他，又把他帶到金星木星等星球上展覽，國內又新興許多工業來供應他們的消耗，甚至社會風氣和制度都有了很多大改變。還有人要求政府大量特製這種怪動物，以謀社會幸福。並有建議廢棄機械生殖法的。

後來，不知為什麼，那十位負責照料的全權大員忽然鬥起科學法實來：結果，剩下一位法力最大的，一天夜間和那個奇怪動物乘着氣流逃掉了，於是舉國騷然，政府首腦因收容這奇怪動物而致國庫用盡，大員犧牲，亦感不安；除自請處分外，並通令全國嗣後不得撈取海外浮來的任何怪物。

據說有一天政府接到一封超無線電報，發報人就是那位逃亡的大員，後計明發報地點，大意說他與奇怪動物結婚後，受害匪淺，恐怕自悔悟，希望恢復他的國籍，政府宣布，乃棄置不理，不敢以後再生事端，如何便知難法道了。【小白】

失眠人

安德幅烈先生又在訴說他晚上失眠的痛苦，「甚至用了默數羊群的方法還無濟於事」，他對他的夥伴嘆息着說。

「你要想這辦法有效，非數到一萬隻不可，今晚不妨試一下看看」。大衛夫人說：

可是次日早晨安德烈先生依然說昨晚簡直一分鐘也沒有睡着」，他說：「我有一個個地數，一直數到一萬隻羊，我又把所有它們身上的羊毛剪下來，整理：又把那一些羊毛織成呢絨衣料，再織成一套套的衣服：再運到波士頓出賣，結果，我賺了廿一元大洋！但是這一分鐘也沒有睡着」！【南京客】

「死亡的教育」攣生了兩張好影片

一部名著同時被製成為兩張電影，在好萊塢原是不常見的，這是格利俄，邏瑪氏所著的一部描寫希特拉德國的史實名作：「死亡的教育」（Education Forbeath）。它已由漫畫聖手地士尼編製了長本漫畫，同時又由雷電華影片公司構成劇片，而改名為「希特拉的子孫」（HITLER'S CHILDREN）。這兩張性質不同而結構一樣的電影，在美國不約而同地，同時拍製，同時發行，同時公影，而且同受一般影評的同聲頌讚。

引起人家的注意的，「希特拉的子孫」，它被認為一部帶着追力量，具有深意的戲劇化的電影，在緊張的高潮和恐慌的氣氛中，始終緊握着觀眾的情緒。

故事敘述一個德國兒童，如何在納粹的麻醉和壓迫下，有計劃的變成了對外侵略的工具，納粹的「死亡的教育」把他養成為一個願供納粹作砲火，而憎恨自己和民主的純粹納粹走狗。它還描寫德國女子在納粹號召之下，如何不讓結婚的手續，而替希特勒德國義務生產，有的被認為不配生育的女子則授以種種以人羣的手術，為了調和殘暴的口味起見，聰明的製片人還在片裡插出一段「兒女」——一個德國生長的美國女青年，和一個瘋狂般崇拜希特勒的納粹青年的一段錯綜複雜（愛與恨，義務與權利等等之間的衝突）的關係。【施非】

飯桌遙想

一碗湯裏，可見世界；一陣鐘聲，想起天國。

吃飯了，八人一桌，我是其中的一個，圍桌而坐，各人右手執快，左手捧碗，十六隻眼睛的視線在桌子中心幾隻菜碗的空間集中了一下，然後默默無言的用快子的力把飯向口裏推。八人中他有不少的衛生家，先小心翼翼的把飯翻來覆去拈起稗子殼子及其他石粒砂粒，快子擊着飯碗的邊綫，發出「當當」之響，有如遠聽意大利的教堂敲着古羅馬鐘鐘之聲。心想，假如我趁這個「鐘聲」，向主默禱，謝主給我的恩賜，我豐富的飲食，點

我不知道主接受了我祈禱之後，作何感想，快子用力推了兩口飯入嘴。一片半生熟的原色茄子也來攪着我的舌頭，跟着下意識命令我將牠們咀嚼並吞食入管，命令是這樣的嚴厲，使我不能不奉命唯謹，於是飯和茄子的聯合軍團，才突破了食管的馬其諸防線。

這時，忽然記起曾看過的「未來世界」那部電影，吞兩粒丸子就可以代替一餐飯的事來，想着未來世界太渺茫了，為甚麼人們不把兩粒丸子可以代替一餐飯的問題，提出來討論？不然，每年的工程師學會也可以把卓別麟在「摩登時代」裏發明的那部吃飯機器的圖樣，拿來研究研究，使吃飯變成了強迫義務，使兩三碗飯不由分說地塞進咀裏，咽入肚子，只減少苦難。

「……」——「唔！」同桌那位老先生的疲倦的嘆聲，將我思潮奔逸裏拉了回來。陽光透過窗隙，射到桌子上，並且射着那碗青菜條與開水組織的湯，水面上浮着十幾粒生油珠子，閃着金綠色的光，它們那樣的稀稀疏疏，使人想起日本艦隊在俾士麥海峽戰敗的情形，主力艦一那裏呢？它也許被擊沉，也許沒有參加戰鬥吧？不。也許正是坐在四發動機的空中堡壘上。在太平洋四萬尺上空。據偵察員的報告那不是敵艦。而是太平洋上的島嶼。但是為什麼只日本代管諸島。而不見所羅門群島。不見新幾內亞呢？還有澳大利亞那裏去了？

今天太平洋天氣特別明朗。水清見底，照着那水深處。一條條照着的是什麼？是美國的潛艇在機旋的嗎？是被空軍炸沉的日本商輪？這裏大概共有百餘萬噸吧？果真有兩根粗大的東西插入太平洋水深處，一個同桌人的筷子，起幾根的青菜條，我的思潮被打斷了。【黃溪】

凱歌歸

俊人著　阿采画

（18）

朱先生懷着一股兒難過的心情回來，妙雲見他神色不對，乃溫婉殷貼地問他：「為了什麼事？」

朱先生因將日間的事告訴她，又發了一回牢騷，只怪愛民太輕視了自己，妙雲却道：「其實他的立意也是好的，你既不願幹，便婉却他好了，這樣不是太令人難堪麼？況且你在此地相熟的人不多，若因此而斷了交情，未嘗不是你自己的損失。」

朱先生苦笑了一下，瞧着她道：「雲，你說得不錯，只是我的心痛苦極了。」

妙雲撫慰他道：「我也知道你不過發發牢騷，我是多麼同情你啊！」

朱先生搖了搖頭道：「你跟我受苦，令我慚愧！」妙雲道：「這不是你的錯；吃苦的更不止我們幾個人，在這時代中，比我們更苦的，大有人在，我們這一點的苦，算得甚麼呢？我却只有一點心事……」朱先生道：「你有什麼心事，不妨直白地說出來，不要永遠藏在心裡才好。」

妙雲道：「我所憂慮的，生活還不過是次要問題，春華他們的學業，却是最教人憂的呢。他們現在正是讀書的年齡，倘若失學日久，對於他們的前途影響實大。」

朱先生聽說，不禁沉吟着，他對此當然也認為嚴重的問題，春華在香港時已念到高中二年級，還差一年便畢業；少華則方入學未久，都因打仗中輟了，現在到K城來，讓他們閒置散的過一輩子如何是辦法？

春華年紀稍長，知道世事，助理家計，雖一時失學，也稍可放心；可是少華今年不過六歲，來了K城後，更因同居鄰舍都有孩子，習與為伍，學的滿口市井俚語，竟然聰明伶俐，但却也頑皮過人；雖然生的倒還給他們同化了。朱先生夫婦終日為生活奔忙，疏於管教。朱先生有時真怕再過一些時候他會變成個小流氓了，所以妙雲提起這問題，朱先生又豈不禁勾惹起那一樁心事，他轉了一個念頭，妙雲顧慮的也很有道理，自己今年四十七歲，只生此一子，安能讓他永久失學，且趨下流，然而生活尚且不易維持，事有餘資顧及他的學業？不過……倘若如剛纔小古所說，我進了那國民小學裏工作時，少華自然也有入學的機會了，至於春華她念書一向聰明過人，也許可以在師範學校裡考一個免費學額，不就，在家裡自修，也有成就，到那田地，也算暫時解決一切，雖委屈一時，却又何妨？這般想着，就有些活動過來。他想：然則接受了小古的意思罷，騎牛找馬，慢慢再想辦法，不遲。然而，幹了這工作後，就彷彿投進一個牢籠中，永遠跳不出來。

二十年前三家譯筆

拜倫的「哀希臘」我們於少年時代即知道有這個名著了，後來自己能勉強讀懂原文時，又先後讀了馬君武胡適之兩先生的譯作。馬先生是用文言詩歌體譯出，固不必說，連胡適之先生那位高唱打倒死文學的革命人物，他譯「哀希臘」，他還於用文言詩歌體，他為什麼不用白話詩歌體呢？在五四運動以後，胡先生為什麼不用白話體把這一世界名著重譯一次呢？可惜沒有機會去請教他老先生。

比較二氏譯作，馬先生較為奔放，但是略欠忠實，胡先生較忠實，但是不免微嫌拘泥。馬先生可以說是近於意譯，他取得拜倫原作的神韻，而不大重視他本來的詞句。胡先生可以說是近於直譯，他差不多一字不苟，韻律也甚精嚴，可是熱情奔放之處則不如馬先生了。

章太炎先生很賞識適之之譯作，一面却罵馬君武浮誇，不過我們最早還是先知道有馬作，而且很受他的感動，聽說胡適之也是如此，適之因為先受馬作影響，後讀原文，覺得不滿意，才動手來重譯的。

又，二十幾年前，上海聖經會曾託人去和林畏廬先生商量，請他譯「聖經」，（預定由聖經會派一人去向先生口譯）那時傳說譯費是兩萬元，林先生考之結果，還是不敢答應。

此外，我們知道，民國十二年間道先生曾試譯過創世紀的一部分。

置業聲明

本堂憑中買受梁積成堂全權代表人梁其燦，梁炳玲，梁植玲買入屋業全間坐落三水西南文通路葉家巷門牌第五號又文通路即舊日之廣來絲店舖位舖地全間又與梁積成堂前向賴沛勝堂賴錦標買入吉舖一間坐落三水西南中山東路門牌八十號又與梁積成堂合前向義和堂吳耀球代表人吳忠榮買入吉屋一座計七間坐落三水西南大良鄉恆山里即文通路肥皂巷內居事新巷由一號致七號上開各業所有上蓋連地四圍牆壁磚瓦木石俗例照契証為據經即交定立帖准期本月廿四日立契交易如有來歷不明及重典按揭等情即與賣主理妥一經交易後概與本堂無涉除標貼外特此聲明　人德堂啓

廣東火柴廠召集股東會議籌備開工復業啓事

（黃沙）本廠自廣州淪陷停業多年今國土重光亟應籌備開工復業爰定於國曆本年十一月二十日正午十二時在本廠召開全體股東會議籌商一切要務準關各股東權益務請依時出席否則議決各案作為默認除分函外此佈

買船聲明

本堂買受李渭雄自置西江木船一艘準期本年十月廿五日交易如有來歷不明轇轕未清請向賣主理妥一經交易後與本堂無涉特登報聲明　林榮群堂啓

買屋聲明

本堂憑中買受興業堂盧璧三前向梁有福買入長壽分局段內東街九號吉屋乙間深潤均照登記圖証上蓋連地建築俱全經立定帖訂明十月廿九日交易如前有任何轇轕應速向賣主理妥一經交易概與本堂無涉特此聲明　黃樹德堂啓

協興五金號啓事

本號租受漢民南路五十號地下及二樓專營五金雜項生意貨色齊備取價從廉並無營別業不設担保按揭大小事情如本號有上列担保按揭事情概不發生效力全不負責特並聲明以免後論

買木船聲明

本公司憑中買受馮榮芳堂馮榮自置合利木船壹艘經立定帖准期本月廿五日在佛山交易清楚該船如有來歷不明及華洋債務担保等情事請在未交易前與該船出賣人馮榮芳理妥一經交易後與本公司無涉特此聲明　永昌航業公司啓

買地

本堂憑中買受永安堂代表張昌（一前向陳靜遠堂買入）自置屋地一段坐落廣州市小北分局雅荷塘街門牌第七號深活四至均照契圖所據經立帖交定准期國曆十月式十四日交易如有來歷不明任何轇轕期前請向賣主理妥交易後概與本堂無涉　培植堂啓

買屋聲明

本堂憑中買受陳明德堂前向陸積厚堂陸貴自置南關廠後街田敬若門牌第七號吉屋乙間深活照圖經立定帖標貼準於本月廿三日立契交易倘有任何轇轕請於期前清理一經交易概與本堂無涉特此登報聲明　志生堂啓

遺失聲明

茲因被竊失去廣東僑務處歸國僑民登記表僑總英字零零伍柒壹號一紙特此登報聲明作廢　蕭紹勳啓

買屋聲明

本堂憑中買受黎厚德堂黎佐臣自置吉屋一間坐落漢民分局段內禺山市市場新街四十二號坐東向西上蓋連地四至面積照登記圖為準經立帖交定準於民國卅四年十月廿六日交易倘有任何轇轕未清等事速向賣主理妥交易後概與本堂無涉　松柏堂啓

買汽船告白

本堂憑中買受羅生自置新發汽船壹艘所有全船傢俬機器等俱全經已立帖交定准於本月廿三日交易清楚該船如有來歷不明及各項手續轇轕未清請即與羅生理妥一經交易後與本堂無涉　復建堂啓

失契聲明

本堂有自置中山潭洲土名北流海珠沙圍田壹號式坵順稅七畝五分四合因事變遺失契據日後無論何人執得概作廢紙特此聲明　吳昌義堂啓

買屋

本人憑中買受梁福厚堂全權代表曹柏楷前向易合德堂買入關永業堂置屋壹間在本市逢源分局五福西街門牌第四號坐北向南上蓋連地深潤照登記圖証經立定帖準本年國曆十月廿四日立契交易倘此屋有來歷不明及華洋轇轕請於交易期前與梁福厚堂曹柏楷理妥一經交易概與本人無涉除標貼外特此聲明　梁賽瓊啓

律師馮廷琛同市復業代華香樓斥駁廣發祥通告

大律師同市復業事務所暫設德政中路福樂里七號茲據華香樓李華昌稱本將舖及傢具交還業主何行年與廣發祥有舖底權利遭被強佔限五日前向該舖主收租營業全無傢具顯係誣捏況廣發祥偽法院訴訟敗訴有案今復刪詞登報實屬淆亂觀聽請代斥駁等情合代通告

買電船告白

本堂憑中買受羅生自置永成電船壹艘所有全船傢俬機器等俱全經已立帖交定准於本月式日交易清楚該船如有來歷不明及各項手續轇轕未清請與羅生理妥一經交易之後與本堂無涉　重興堂

律師黎可與代勤興行催告德源行李合記收租公告

據勤興行司理稱本行於本年二月廿日與德源行租賃本市一德西路四〇七號舖房營業訂明按月上期交納歷來久貯惟至今仍未見到取未悉有何原故請代催告該德源行李合記到店收租否則所有遲延責任應由出租人負任概與本行無涉等情查屬合法特代公告如右

珠江航業股份有限公司

請注意開行日期

廣興渡

不日處女航　廣州桂平綫

公司地址　新堤大馬路二百號

廣州江門直達輪拖　公安渡

實力護航　安全快捷

省開日期　十月二十四日　鐵定

順搭　容奇　江尾　各埠　客貨

船泊　愛羣對面粵海碼頭

貴客付貨　無任歡迎

公信船務行　地址　太平南路六十一號　電話一二一六七一二

廣州赤坭永德拖渡

鐵定　國曆十月廿二日　農曆九月十七日　晨早由省開航　即日同來　實力護航　安全快捷　省泊黃沙碼頭

永德船務行　寫字樓通訊處　光復南路楊仁里六號　電話一二一八三

往澳：永利航快輪

船期：一、四、七、十早往澳　船泊舊昇昌碼頭

設備華美　座位舒適　貴客付貨　無任歡迎

售票：接儎處　永恒船務公司　新基正中約一號電話一三七七九

歷任方便醫院　愛育善堂醫生　宋展岐　經驗宏富

上午在靜津東路海關坊五十三號　下午在拱日西路五十號電話一一九六四

買鋪

本堂憑中買受洪福堂前向潘德興買入吉舖一間坐落太平南路三十三號所有上蓋連地一應俱全深活照登記圖証經交定立帖準于十一月式日交易如有轇轕請期前向賣主理妥交易後概與買主無涉特此聲明　郭潘堂

遺失聲明

本堂自置吉屋壹間在本市恩寧路門牌第壹百零柒號因廣州淪陷遺失紅契土地登記確定圖章等凡在遺失期內該屋之任何冒名買賣或憑藉勢力私相授受等情本堂概不承認除呈請政府補領紅契及登記証外此聲明　李光裕堂啓

遺失契証鄭重聲明

啓者名氏夫李象標又名李合德堂前以李合德名義置有廣州市城大新路三十一號三十三號三十五號三十七號舖共四間因事變時遺失契證曾經登報聲明並已將三十一號賣與戴兆宜堂三十三號賣與區志誠堂三十五號賣與合成堂三十七號賣與黃官鳳另有案現氏夫已故而國土重光為期正確及有效起見除再呈請官廳補稅外特再聲明以昭鄭重此佈　李合德堂　李鄭氏啓

買鋪

憑中買受合衆堂梁庶前向許六飛特別受權代表人許寅森買入吉舖全間在本市洪德區麻樂路第一三零號面積照登記圖證上蓋連地經交定標貼准國曆十月廿八日交易對該業如有任何轇轕未清速於期前向賣主理妥並登本報聲明議交易後概與本堂無涉　裕興堂啓

買屋

本堂憑中買受四部堂唐白郎自置吉屋一間坐落廣州市惠福分局段內里門牌第十八號（原十號）所有上蓋連地樓閣間格門欄窗戶等一概俱全面積依照登記確定圖証經交定立帖準期十月廿五日立契交易如有來歷不明任何轇轕期前向賣主理妥一經交易後概與買主無涉　培植堂

催業主張茂升堂收租

敝號賃租貴堂坐落本市大新路三四五號舖位營業歷有年所該舖原由敝號繕業上蓋及有舖底登記確定在案但未見到收租金久經貯租以待特用再刊報催請希隨時到收為盼　源安號啓

失契聲明

本堂自置有相連吉屋兩間坐落廣州市長壽分局段內廣里門牌第七號第九號所有契証前因淪陷時遺失除請土地局補發外特聲明作廢　誠昌堂啓

買鋪

憑中買受合成堂梁業前向李祥特別受權代表人劉成西濠路三五六號原日榮壚大街廿八號上蓋連地面積照登記圖證經交定標貼准國曆十月廿八日交易如有任何轇轕與議速於期前向賣主理妥並登本報聲明交易後與本堂無涉　裕福堂啓

買業聲明

本堂憑中買受鄧清簡堂坐落本市東山分局德安路門牌梁號洋房一間上蓋連地四至照土地圖經交定標貼準于本年十月廿七日交易如有來歷不明及任何轇轕請速向賣主理妥一經交易與買主無涉特此聲明　連氣堂啓

論游擊戰

托姆·溫特因根著

加拿大著名的游擊隊戰術專家「楊克」勒維（Yank，Levy），按「楊克」係一渾名，本爲美國人之通稱，此處似有「急先鋒」之意。（著了一本書，就叫做「游擊戰」（Guerrillawarfare），美國出版的步兵雜誌叢書之一）。本文係該書的序文。作者托姆溫特因根氏（Tom Wintringham），於西班牙內戰時期中，曾經統率一營的國際縱隊，去參加討伐叛軍的戰事。那時「楊克」做了他的部下。後來溫氏在英格蘭薩立（Surrey）的奧斯德雷公園（Osterley Park）辦了一個本土保衛隊學校，「楊克」在裏面充當教官，講的便是游擊戰術，此書也是在那裏著成的。·譯者·

成千成萬的本土保衛隊的將士都認識我的朋友「楊克」勒維。對於那些曾經在奧斯保雷公園本土保衛隊訓練學校和該軍部本土德衛隊第一教練官學校上述他的課，或在全國各地聽過他的講演的人，「楊克」是無須介紹的。這個加拿大老表無疑的是不列顛帝國以內找得到的最出色的游擊戰術講演家，他的講詞是最動人，最詳盡，而又最切實的。可是許多聽過他的講演的人，以及由他有機會看到這本小冊子的人，不一定知道他所賴以爲講演和寫作的根據的實際經驗。當他活到拿得動武器的時候，他立刻——用他自己的話來說——「跟墨西哥糾纏不清了。」上次大戰裏面，他在巴力斯坦和約旦以外的沙漠打過仗。他參加過幾次墨西哥以南時時發生的小「糾紛」：關於這些糾紛我不擬加以細述，因爲我猜想，爲了私運軍火而被判處三十年徒刑的事。直到現在，還叫他不時的動起哀愁。西班牙內戰的期間，他在我所統率的那一營的國際縱隊裏面當一名軍官，一個非常優秀的軍官。後來他在瑪德里以南被俘了，在佛朗哥的牢獄裏面，他度了六個月的幽囚生活，經過交換戰俘的手續而恢復自由之後，他被朋友們攔着，不得回到西班牙去，他從加拿大寄了一封信給我，要我設法替他弄一張回到西班牙去的護照，這次大戰爆發後，他立刻自動投効加拿大軍隊，但被拒絕了，理由是沒有腳拱或是趾如槌——實際却因他是加拿大失業羣衆中最會吵鬧的一個領袖。

然而「楊克」是不甘於被遺棄的。一九四〇年年初，當我們的戰事還未眞正開始的時候，他闖到一艘航程不定的船上去當火夫，就這樣的慢慢混到英倫三島上來。我找不到什麼有趣的戰鬥工作，他便繼續做着火夫，大概是因爲這種工作在當時是最富有危險性的。他在上面做過工的一艘輪船，於他離開之後一星期沉沒了。他離開那艘輪船的目的是想在帝國裏面找個戰時工作。嘗試過了這樣的一個工作之後，他跑到奧斯遠雷來幫忙我：從那時起，他一直在這裏做着本土保衛隊的教官。但是他仍不斷的在尋求更有趣更生動的事情去做；假使讀者所給他介紹這樣的一種工作，請由本書的出版家轉達，他一定會予以適當的考慮的。

以上是本書作者的略史。現在我們要進而討論書中的主題。我相信游擊戰術是我們用以致勝的任何方法中必不可少的因素。

「楊克」是個眞實行家，而不是什麼理論家。游擊戰術又是一種非常實際的東西，但本書的讀者當中，也許有人會懷疑這種戰術在現代環境下的效力，因而在他們的腦海中作着理論上的反對。有些軍人，受着過去教科書的薰陶，或者受着機械化戰爭娓娓動聽的理論家的——十分正當的——影響，以及納粹軍隊在機械化戰爭方面所獲得的更動人的效果的影響，也許會認爲游擊戰爭只是一種次要的東西，這種東西在現在是無足重輕的。因爲在□上有許多抱着這種思想的人（軍人和平民），我覺得對他們講些游擊戰爭的理論是很有用處的。

那些相信坦克車是現代戰爭中的主要武器的人是不錯的。那些把飛機，尤其是俯衝飛機，認作必須要坦克車衛切聯繫的具有決定性的輔助武器的人，也是不錯。事實上（不止理論而已），這些武器在若干次的戰役裏面大量的運用起來，已獲得使納粹從瑪德里一直到莫斯科附近高唱其威權的決定效果了。但是儘管這些事實曾經發生，儘管這些武器是這樣的厲害，儘管納粹獲得了許多勝利，我們可不敢斷定以後永遠時這樣的，以後的戰事永遠要靠着這些武器來取勝利，或者從今起再不再有法子去擊敗擁有較多的坦克車和飛機的軍隊的。不然的話，那就等於承認納粹戰術是發展到了登峯造極的程度的戰爭藝術了。這未免疏忽了下面的事實：戰爭是常常在變化，而且可以常常叫它變化的東西。我相信可以從事實和行動中看出目前戰爭正在向着什麼方向演變，我們可以了解它，而且可以給它加上一鞭的。依我的看法，這方向是朝着機械化戰爭和游擊戰爭方法與戰術的併合那面的。

我這看法是有許多理由的。其一是蘇聯的軍隊，在過去許多月數裏面，安然無事的在抵抗着納粹黨非常精密的方法組織起來，然後不惜任何犧牲的送入戰場的幾乎全歐洲的軍隊。他們的抵抗方法已經明明白白的證明是有效而且對希特勒的軍隊非常不利，這些蘇聯軍隊所用方法的一部分便是游擊戰術，不但由農民狙擊兵和參加游擊隊的平民來運用它，同時也由被德國裝甲和非裝甲的車輛包圍或突過的大小騎兵部隊來運用它。

第二個理由是較近於理論方面的。機械化軍隊有着一個極難壓止或摧毀的裝甲先頭部隊，爲了支持那部隊，它使用大批飛機、步兵，和火力甚強的砲隊。但在這可怕的混合武力之後卻藏着一個弱點：它比任何一種先前的武裝軍隊都需要更多的供應品，這些供應品不能照着普通辦法，用火車送到最前部隊裏去，而只能大部分由比較無保障的貨車運輸隊在散開的公路上遞送。

於是裝甲部隊的交通，具——公路和貨車運輸隊——便成爲最易受侵害的東西了。但是它們倒不易受我們尋常的步兵和砲隊的侵害。只有兩種武力能加害它們：我們自己用以防禦的裝甲部隊（還要加上飛機的支持）和我們的游擊隊。

那些很正確的主張我們應該大量的製造飛機和坦克的人，有時却會糊塗起來，以爲這些武器必須老老實實的用來抵禦對方同樣的武器。照他們的意思，坦克只可用來擊毀坦克，而飛機只可用來射落飛機。這有點像用一把堅果鉗來毀壞另外一把堅果鉗，堅果鉗本來只可用以對付堅果！我們的空軍和坦克車隊應該可用以攻擊敵軍中最脆弱，最可以侵害的部分，閃電戰必須用反閃電戰來對抗，這是不錯的。但任何防禦軍隊不能常用這種方法去迎擊進犯的敵軍。另一方面，游擊隊却能使犯任何敵軍交通工具；不論儲積彈藥的地窖或貨車，不論司令部或沿途落伍的士兵，它都能予以不斷的威脅這種威脅於消耗人力和軍隊的戰鬥力兩方都是極有效果的。

游擊戰爭是一種有用的戰鬥方法，在未來的戰役裏面，對於制勝敵人，它是必不可缺少的。這種方法只有民主和社會主義國家可以採用和加以發展，法西斯主義者，尤其是違反民意而用武力來統治的區域中的法西斯主義者，卻不能。

游擊戰的成功需要下面的因素：幾百萬自由人民的自信心和進取的精神，全體民衆的不惜重大犧牲和甘冒大險的全力支持，游擊隊伍和任何支持它們的正規軍隊與空軍間的互相友愛和團結一致的精神。納粹軍隊在任何歐洲佔領區，甚至在意大利，都不能獲得上面的因素。我們卻可以。因此，我們之要以爲游擊戰祇是目下蘇聯人民的一種英勇的表示。或祇是一種我們可利用以抵抗侵入本土的敵軍的戰鬥方法，我們必須想像它是可以利用以侵入歐洲大陸，我們必須尋覓種種戰鬥方法，和種種戰鬥方法的併合，以期民主軍隊侵入希特勒的歐洲時，可以動員和利用屬於我們的一萬萬盟友」的龐大力量。

從一九四〇年六月起，「楊克」勒維和我自己，連同在奧斯德雷和他處幫忙我們的人，一直的在宣傳游擊戰爭的原理，同時講授它的實施方法，這些原理和方法，我們并不是從克里特島學來的：自從克里特島戰事發生之後，我們覺得很好笑，那些我們在九個月之前就開始當作常識來提倡的東西，卻被官方以「克里特的教訓」的名義拿來堂堂皇皇的提倡着。

一九四一年六月納粹進攻蘇聯，游擊戰這個名目開始在報上大規模的出現。那時本書已寫好四分之三了。本書遲了出版，因爲手邊還有一本關於機械化戰爭的書急待付印。那本講論「正式」戰爭的書未脫手之前，我是不敢貿然的先來整理這本討論「非正式」戰爭的書的。

那本關於機械化戰爭的書——密克雪（F. O. Miksche）著的閃電戰（Blitzkrieg）——詳論納粹戰術以及還擊的方法，答復了那些覺得我們過度重視游擊戰術的朋友和批評家們的抗議。

我們並非提倡用游擊戰術來抵抗機械化戰術的人，我們提倡在防禦與進攻之中，把這兩種合併起來用。自從本土保衛隊組織以來，我們都在竭力的主張把這兩種絕對不同的戰鬥方法聯合運用。我，懂一些人的意思，他們說這次戰爭裏面，我們惟一獲勝的方法便是製造比納粹所能製造的更多的坦克車和飛機。在軍火生產的比賽之中，納粹已比我們佔先一步；我們一九四一年的生產額，即使連美國助送的也算在內，決不能減少那個佔先的程度。很可能的，當我執筆作此文的時候，納粹在歐洲產生的坦克和飛機的數量，比英美兩國聯合產生的還要多。而當我們正在追趕，或快要追上的時節，納粹的隊又侵佔許多新的領土了。於是他們得鋼鐵以及其他可用以製造飛機坦克的金屬品的新的來源。我看不出這個競爭的程序會在甚麼地方終止，或者像我們所期望的一定有終止的時候。照我的意見，那些專門指望着這個軍火比賽去增加武器的人似乎都是悲觀家，他們看不見目前和將來我們所有的[illegible]希望。這個希望，是人力仍可以戰勝機械，戰事的利鈍不可用坦克飛機增加的多少來做權衡，以及拿破崙所說的「在戰爭中，精神與物質重要之比爲三與一」的話，（論過去現在都是眞實可靠的。

游擊戰是用以破壞敵人的士氣和他的物資的戰爭，它把敵方士氣最低的部隊作爲攻擊的對象，不管那部隊挑選得怎樣精密，武裝得怎樣齊全。它揀出敵方不能遺棄的輜重來作爲突擊的目標。本書中有一章（對於那一章我也負有一部分寫作的責任）略述過去游擊戰的歷史。歷史上有過「不可摧毀」的軍隊。古羅馬的軍團和中世紀的傲慢的武士便是屬於這一類。歷史上也有過許多爲正式軍隊所瞧不起的烏合之衆，如提着戰斧的蠻人，執着長弓的村漢之類。奇怪的是，最傲慢的和在當時武裝得最時髦最鐵騎的軍隊竟往往爲這些烏合之衆所完全毀滅。這種事情是可以再發生的。假使我相信這樣大的效果立刻或明年內就可以發生，那，免太樂觀了。但我相信這種事情止在小規模的，很自然的，幾乎不可避免的發生着。如果我們能把這種戰術有意的執行着，如果我們能充分的了解這種戰術，同時又能利用我們的了解力和意志力去促進它改良它，那末我相信這次戰爭便要比應用任何其他方法都可早點得到勝利。這便是我爲什麼要推薦這本書的理由，我不但要把它推薦給本土保衛隊中的每一個分子，我更要把它推薦給每一個懂得爲了爭取勝利我們必須動一動腦筋的這種道理的士兵，以及一切渴望了解這次戰爭中正在發生和可能發生的事情，同時又欲知道如何去幫助抵抗，使人本土的納粹軍隊，如何去擊潰他們的普通同胞。

中國與世界

讀者之聲

士兵生活

編輯先生：現在有很多人羨慕着國軍待遇底優裕，不錯，現在的待遇比以前好些，這是無可諱言的。但是抗戰八年，我等士兵們在我 領袖領導之下，拚着爲國捐軀的決心，天南地北的奔馳，甚或從死神之掌上爬回來；現在敵人屈服，國土完整了，我等雖然沒有建下奇勳，但算也相當勞苦，受着比以前較好的待遇，也可於心無愧。不過，所謂待遇的優裕，在我們看來，並不覺得什麼優怎樣裕，其中苦衷，决非身歷其境者所能想到的。

抗戰勝利，國土重光，言論以及出版自由，早已揭之報端，故我敢將軍隊中之大概（祇大概就我兄之部隊）在與軍機大事不相抵觸之原則下，向那些不知者訴說。或許給我們出生入死的同志們以多少同情。

[illegible]發給我們每天的鹽油醬菜的費用，而且有時間性的，今天的副食決不能留待明天發，假如真的留待明天發的話，那麼，則今天就要捱白飯了。然而，國民政府是不會有「今天副食留待明天發」的命令的，我們副食費的新給與，由四月份下半月起增加，但這筆錢卻待到六月才發，就是四，五月不須食而貯蓄到六月，才大烹大飪大食的嗎？但你欲大烹而食之，事實卻不如你這樣想。在發副食費時，我們滿以爲可以得到一些錢，暫時免去窮鬼的稱呼，但錢未到手，而先得到一種可怕的消息：除若干購衣服，扣若干買什麼，結果祇剩得空空如也，赤手空袋，沒精打彩的折返，試問政府發給我們的副食，豈是購置衣服的？出錢的也不可買什麼。

餉項則是政府發給我等士兵同志每月的，其發給當然也有時間性，決不是今年的餉替士兵們蓄積，而待明年才發。況且，我們就是所謂生死不期，不幸作戰死了，而應得的錢，還未得用，那眞是死不瞑目！現在是十月中旬了，但八月份的新給與以及全九月份的餉還未聞有發的半句聲息（十月的更談不到），這筆餉錢，上峯現更要滯發而留給購冬服（現物價飛漲，每套衣服至低限度要數千元），八，九，十三個月的餉還未夠，或還要扣一兩個月。本來冬服以前已發有一套，但要劃一夠精神，全套剪短，今天寒，所以又要來一次大大的扣餉，）本來，現在節屆嚴冬，同志們缺少衣服而亟須待補充，這也不能不說是官長對士兵們的關心。可是，關於衣服，政府自然會審之周詳，按季發給，假如沒有的話，就是政府對軍隊愛護，政府自負其責，決不是叫我們用餉去自購衣穿，而這些餉是發給我們或行軍時（因軍隊是游移不定的）買些粥飯茶水去充飢解喝，假如手無半文，當渴而不可忍而喝冷水而生了病的時候，那眞是鬼可憐！有人說軍隊中有衛生隊，若生了病豈不可往給醫官看治嗎？但醫官這個名詞，顧名思義，他是的是官，並不是士兵們。醫是士兵嗎？倘你病了，往衛生隊，官是會給你醫治的，可是不論你是什麼病，霍亂嗎？痢疾嗎？冷嗎？或是生瘡爛腳嗎？他是千篇一律的給你藥丸數粒去服，或藥粉數分去敷塗，我不知道這些藥丸藥粉它名什麼，我祇呼它爲萬應藥丸以及萬應藥粉。或者你病得十分沉重，或者急症的時候，請求他給你打次針吧，但他說：針液政府是沒有的，要他注射的時候，他須要你給予他錢，多則千餘二千元的針液費，少則數百，試問一個士兵在上述環境之下，對這項負担能肩負得起嗎？若否了的話，則祇有向死神之懷裏進吧。

讀者看到我這樣說，或者你就是我們的夥伴吧，相信你看後或定不能不說：「誠不謬也」吧。小兵上。

大衆服務

·代郵·

△古建同學：吾等抵省多天，請來大光報所出納室一談。鄔立天，古希曙。

△曾碧霞表妹：見字請到太平南路新華行詢陳主任轉如舟。

△蔚兄暨諸親友：弟現寓文德南路海旁福安里42號，請示尋址。陳昌華。

·職業·

△廣州市緊急救濟會設有職業介紹所，代廣州市市民尋求職業，各機關團體如需用人員時，請逕函該所代爲物色介紹（所址：本市一德西路）。

甲、求職人員如下：

擅長技能	登記人數
文員	三人
翻譯	六人
土木工程師	一人
教員	二人
印刷	一人
軍警	一人
工役	四人
糖廠技士	一人

（乙）代徵求人材

手工藝女教師	一人
專門修理馬達及電機技師	一人
機械工程技士	一人
電機工程技士	一人

茲徵求曾在油漆料店做工五年以上者一人及曾在五金鐵器店做工三年以上者一名，待遇從優。請到下列地址面商：惠愛東路三百二十二號李實田。

本公司聘請余春華律師爲常年法律顧問
余律師事務所 小北倉邊路二十三號三樓

廣州 清遠 惠州
廣利電船公司
東航船 東益船 華安船 海元船 重慶船 交通船 萬安船
實力護航 快捷安全
每日有船開
泊長堤合興碼頭
長堤海珠路二馬路二號 電話：一一六三四
本報廣告部設計

廣州 清遠
單行電船
亞洲 飛鵬
護航力強 快捷妥當 座位舒適 招呼週到
每日下午六時 廣州 清遠 對開
廣州泊長堤廣益碼頭 清遠泊下廓大碼頭
廣源船務公司
長堤二〇二號 電話一三四三八
本報廣告部設計

護航實力 安全快捷
座位舒適 腳價特平
省梧
義發渡
順搭 容奇 九江 廣利 肇慶 悅城 都城 沿途貨客
鐵定十月廿五日啓航 即日定載收貨
省泊：西濠口李務本堂
梧泊：梧州大碼頭
四通船務公司
長堤大馬路一六一號 電話一五一九一（即南豐行內）
本報廣告部設計

廣州 肇慶
柏林快捷電船
即日到達 時間經濟 佈置華麗 梳化床位 冷熱水喉 電燈俱備
國曆十月份逢雙日由廣州開 單日由肇慶開
夏曆九月份逢單日由廣州開 雙日由肇慶開
船泊 粵海碼頭 即愛群酒店對面
珠江航業股份有限公司
公司地址新堤大馬路二百號

廣州 清遠
冠南 海鷹 建國
單行電船 一日直達
座位舒適 實力護航 安全快捷 招呼週到
省泊同安碼頭 清泊大運碼頭
通運船務行
靖海路九號 電話一三九六五
每日下午五時
廣清對開
沿途 吉利 西南 蘆苞 石角
本報廣告部設計

廣州 市橋
鎮中渡
順搭 東甫 沙路 南灣 石樓 七沙
路經東海 省泊鎮記碼頭
每日 省開上午八時 鄉開上午六時

注意 由即日起日日有船

廣州 大崗
鎮海渡
路經東海 安全快捷
日日有船 省泊鎮記碼頭
每日 省開上午八時 鄉開上午晨早

三江航業行啓
地址 濠畔街三三二號 電話一二九七三

廣安船務行
廣州 江門 三埠
曲江電船
路經 勒流 荷塘 瀾石 官山：江尾 潮蓮 吉利 民樂市
廿三日由三埠開 廿四日由省開
廣州 官山 民樂市
開泰電船
每日來回 省開上午六點 官山開午一點
廣州 肇慶
萬福電船 環球電船
每日省肇對開 上午十時
肇泊：水街碼頭
途經 坪洲 瀾石 西南 廣利
省泊 李務本堂碼頭
寫字樓 故衣街三十三號二樓 電話：一〇九七八

福華渡
廣州 肇慶 悅城 都城 梧州
開行日期 鐵定十月廿五日正午啓行往梧
省泊同安碼頭
沽票收貨 一德路二二九號 電話一五〇五三
國光船務行啓